VITRXPERT
vitres d'autos
remplacement • réparation
Valide partout au Québec
Kilométrage illimité
Transférable sans frais
VITRXPERT.COM
VITRXPERT RÉPARATIONS GRATUITES À VIE
Voir détails en ville
418 233-2805
lesescoumins@vitrxpert.com
GARAGE JEANNINE BOULIANNE
379, route 138, Les Escoumins • 418 233-2805

Journal HAUTE CÔTE-NORD
LE JOURNAL DES GENS D'ICI
VOLUME 29 | NUMÉRO 57 | LE MERCREDI 24 JANVIER 2024 | 32 PAGES
journalhcn.com

Fusion projetée entre les deux caisses

pages 4-5

Photo Maxime Jodoin

On se souvient...

page 30

Les pompiers veulent mieux s'équiper

page 3

1,2 M$ pour le développement touristique

page 7

Angèle Bouchard donne son nom à un nouveau prix

page 8

Le Boréal Loppet sauve sa 20e édition

page 30

MRC
La Haute-Côte-Nord
www.mrchcn.qc.ca

Bien placer son bac roulant pour les collectes

- Placez le bac la veille de la collecte, **les roues vers la résidence**. Les bacs ne doivent pas empiéter sur la voie publique;
- Dégagement minimal de **3 pieds (1 mètre) autour du bac**. Attention de ne pas coller le bac près d'un autre bac, d'un muret, poteau ou banc de neige;
- **Fermez** le couvercle;
- En hiver : **déglacez votre bac** et consultez **les médias** lors de tempête pour être avisés des possibles changements à la collecte.

Courez la chance DE GAGNER 500$ D'ÉPICERIE

Lire. Découvrir. Partager.

Bienvenue dans l'ère moderne de l'information

L'information régionale en temps réel, partout, tout le temps, c'est

MAINTENANT POSSIBLE!

Téléchargez notre nouvelle application pour iPhone et Android d'ici le 25 février 2024, et vous pourriez **gagner l'un des deux bons d'épicerie de 500$ offerts par le Marché Tradition de Forestville et Intermarché Tremblay-Laurencelle des Escoumins**

Règlements du concours sur notre site web

• LES MARCHÉS •
Tradition
Alimentation JL
2, 1re Avenue, Forestville | 418 587-6969

Alimentation Tremblay-Laurencelle
L'intermarché
259, route 138, Les Escoumins | 418 233-2774

Le Haute-Côte-Nord

POUR TÉLÉCHARGER, RENDEZ-VOUS SUR

Télécharger dans l'App Store

DISPONIBLE SUR Google Play

Plus de sauvetages, plus d'équipements

Ils sont de plus en plus nombreux à fréquenter la Haute-Côte-Nord pour notre or blanc occasionnant une augmentation des opérations de sauvetage par les pompiers. Plus de sauvetages signifient un plus grand besoin en équipements.

Johannie Gaudreault

Une deuxième unité de sauvetage pourrait s'ajouter aux Escoumins, si la demande d'aide financière est acceptée. Photo Johannie Gaudreault

Quand les pompiers reçoivent un appel d'urgence pour un sauvetage en forêt, hiver comme été, ils doivent disposer de l'équipement adéquat pour intervenir. C'est pourquoi l'Entente intermunicipale en incendie demande une deuxième unité de sauvetage, qui serait localisée aux Escoumins.

Actuellement, une seule unité de sauvetage est à la disposition des pompiers et elle est située à la caserne de Forestville. De Colombier aux Bergeronnes, les délais peuvent s'allonger rapidement.

« Nos équipes de pompiers font des interventions de recherche et de sauvetage sur l'ensemble de la Haute-Côte-Nord. On comprend qu'il y a des territoires forestiers, il y a des sentiers et des milieux plus isolés que d'autres », ajoute la mairesse de Forestville, Micheline Anctil, aussi présidente de l'Entente intermunicipale en incendie.

Afin d'assurer sa capacité d'intervention, le regroupement dépose un projet au ministère des Affaires municipales et de l'Habitation pour « l'achat d'un équipement qui serait localisé davantage du côté des Escoumins », dévoile l'élue.

« Nous avons l'unité de sauvetage ici à Forestville, mais nous n'en avons qu'une. Il y a de plus en plus aussi d'utilisateurs, avec les monts Valins l'hiver du côté des Escoumins. On a deux grands territoires dans l'arrière-pays à couvrir et on a juste une unité de sauvetage », déplore Mme Anctil.

Cette unité peut être déployée en tout temps sur l'ensemble du territoire, mais non sans délais. « On sait que dans les interventions d'urgence, les délais sont précieux et les minutes comptent » laisse tomber la présidente.

Composition

L'unité de sauvetage est une remorque fermée qui contient tous les équipements nécessaires à une opération de recherche ou de sauvetage, selon les saisons. Par exemple, pour l'hiver, on y dispose deux motoneiges ainsi que des habits adéquats pour intervenir.

« Nos pompiers, quand ils partent en expédition, il faut qu'ils soient bien habillés. C'est le casque, les gants, c'est tout », précise Micheline Anctil.

Au printemps, les motoneiges sont entreposées dans les casernes pour faire place à deux véhicules tout terrain avec d'autres types de vêtements adéquats.

Si l'Entente intermunicipale en incendie obtient l'aide financière demandée pour son projet, la deuxième unité de sauvetage sera composée du même matériel.

« On refait le même équipement qu'on va disposer du côté ouest », confirme la mairesse qui divulgue que les coûts sont estimés à près de 140 000 $.

L'an dernier, les pompiers ont dû réaliser une douzaine de sauvetages dans chaque secteur du territoire, soit à l'est et à l'ouest. Cette année, durant le temps des Fêtes, l'unité de sauvetage a servi à trois reprises aux Escoumins.

« Il n'y avait pas beaucoup de neige dans le coin de Forestville, ce qui a aidé à limiter le nombre de sauvetages. Mais, on voit vraiment une augmentation depuis les deux-trois dernières années », fait savoir le directeur de l'Entente intermunicipale en incendie, Martin Bouchard.

Un traîneau d'évacuation s'ajoute

(JG) Pour les sauvetages hivernaux en forêt, les pompiers ont également besoin d'un traîneau d'évacuation facilitant le transport des victimes. L'Entente intermunicipale en incendie de la Haute-Côte-Nord en possède maintenant deux grâce à un don du Club de motoneige Les Exploreurs de Longue-Rive.

Depuis la semaine dernière, un nouveau traîneau est à la disposition des sauveteurs. D'une valeur de 20 000 $ (lorsqu'il a été acheté à l'époque), cet équipement spécialisé vient bonifier l'unité de sauvetage du regroupement des municipalités.

« C'est un beau partenariat au bénéfice de l'ensemble des citoyens de la Haute-Côte-Nord », se réjouit la présidente de l'Entente intermunicipale en incendie, Micheline Anctil.

« On est en train de le sécuriser au niveau de l'attache. Il va être dans l'équipement de l'équipe de sauvetage, prêt à intervenir », ajoute-t-elle.

Selon le conseiller Carol Girard, originaire de Longue-Rive, le Club de motoneige Les Exploreurs s'était procuré ce traîneau avant l'existence de l'Entente intermunicipale en incendie. Les premiers répondants devaient pouvoir réaliser des opérations de sauvetage. Maintenant, il n'y avait plus de besoins.

Fusion envisagée entre les deux caisses

La Caisse Desjardins du Centre de la Haute-Côte-Nord et la Caisse Desjardins du Saguenay–Saint-Laurent pourraient ne faire qu'une dans un avenir pas si lointain. Un projet de fusion, toujours embryonnaire, plane au-dessus des deux institutions financières de la Haute-Côte-Nord.

Johannie Gaudreault
jgaudreault@journalhcn.com

Joints par téléphone, les présidents des deux caisses, Serge Hovington et Jean-Maurice Tremblay, font preuve de transparence. «On est en train de se parler. C'est un projet embryonnaire. Si c'est pour aller plus loin, on va aller vers les membres», confirment-ils au Journal Haute-Côte-Nord.

La principale motivation, selon M. Hovington, est «la pérennité de nos caisses». «On veut être là dans 15 ans, clame-t-il. On veut continuer à ristourner comme on le fait à coup de centaines de milliers de dollars par année. La Haute-Côte-Nord n'a pas de grosses industries qui peuvent financier des initiatives du milieu. Nous, on peut le faire et on veut continuer à le faire.»

Une rencontre s'est tenue au début janvier et une autre est prévue en février. La question à laquelle les institutions veulent répondre : «est-ce que ce serait avantageux pour les membres?»

«Si on fusionne, qu'est-ce que ça donnerait comme chiffres? C'est ce que la Fédération [des caisses Desjardins du Québec] analyse pour nous», témoignent les deux bénévoles, qui prennent à cœur l'intérêt des membres qu'ils représentent.

De l'avis du président de l'institution du secteur ouest, il y a une économie à faire. «En ce moment, on paye des frais en double. Il faut déterminer les points positifs et négatifs d'une telle fusion pour ensuite présenter ça aux membres. C'est eux qui auront le dernier mot», explique Serge Hovington.

De son côté, M. Tremblay croit que c'est le rôle des administrateurs de la caisse de se positionner sur un projet de cette envergure. «Il faut penser à protéger nos membres et nos employés. Si on veut être meilleure, il faut être plus forte», ajoute-t-il.

Les deux institutions Desjardins de la Haute-Côte-Nord redonnent plusieurs centaines de milliers de dollars au milieu annuellement. Sur cette photo, on aperçoit les deux présidents des caisses, Jean-Maurice Tremblay et Serge Hovington tenant un chèque pour la Maison Gilles-Carle de Longue-Rive. Photo archives

Pas de pertes d'emploi

Le scénario qui fait présentement l'objet de discussions n'inclut pas de pertes d'emploi. Au contraire, il permettrait d'offrir des postes plus intéressants, selon Serge Hovington et Jean-Maurice Tremblay.

«On ne se le cachera pas qu'en région éloignée, on a de la difficulté à recruter des gens expérimentés. En fusionnant, on aurait besoin d'un seul directeur général, un poste qu'on a de la misère à combler. Ils sont par intérim en ce moment et il faut sans cesse renouveler les contrats», soutient le président de la Caisse Desjardins du Saguenay–Saint-Laurent.

De plus, de nouvelles fonctions pourraient être créées comme celle de directeur financier. «Présentement, on n'en a pas dans nos deux caisses, mais avec la fusion, on pourrait en avoir un. Ce sera bon pour les employés puisqu'il pourra y avoir des emplois plus alléchants», renchérit l'entrepreneur tadoussacien.

Les départs à la retraite font aussi partie des enjeux qui entrent en ligne de compte. «Il faut s'assurer d'être attrayantes, d'offrir de bons salaires et des perspectives d'avenir», ajoute M. Hovington, qui croit que la fusion permettrait aussi d'éviter les bris de services.

«Les quatre points de service resteraient ouverts, mais les employés auraient accès à tous les dossiers. Ce serait donc possible de cotiser à son REER ou d'obtenir des conseils à distance par Teams, par exemple», illustre-t-il.

Les étoiles sont alignées

Ce n'est pas la première fois que des discussions sont amorcées quant à une possible union des deux caisses de la Haute-Côte-Nord. Mais, c'est la première fois que les étoiles sont aussi bien alignées.

«Les deux caisses vont bien. On est toutes les deux rentables. Ça fait plusieurs années qu'on se parlait, mais c'était moins intéressant quand Forestville allait moins bien. Les étoiles n'étaient pas alignées. Peut-être qu'aujourd'hui, on est rendu là», fait-il savoir.

Serge Hovington ne veut pas trop faire attendre le projet non plus. «Quand ils ont fermé les points de service des petites municipalités pour les regrouper avec Forestville, ils avaient peut-être trop attendu. Il ne faut pas que ça fasse la même chose.»

Jean-Maurice Tremblay croit qu'il est possible d'instaurer un projet gagnant-gagnant pour les deux institutions. «C'est toujours les membres qui décident. Nous, on propose», laisse-t-il tomber.

«On n'est pas fermé à une fusion. Il faut qu'on se donne une vision. Où est-ce qu'on veut être dans les cinq prochaines années? On est proactif là-dedans. Plus on est gros, plus on est fort et ce sera mieux pour les carrières», poursuit le président de la caisse située à Forestville précisant que c'est un «long processus» qui est enclenché.

Journal HAUTE CÔTE-NORD
LE JOURNAL DES GENS D'ICI
38, route 138 ouest, Forestville, G0T 1E0
Téléphone : 418 587-2090
www.journalhcn.com | info@journalhcn.com

FONDATEURS
Paul Brisson
Luc Brisson

ÉDITRICE
Shirley Kennedy

ADJOINTE ADMINISTRATIVE ET COORDONNATRICE À LA MAQUETTE
Claudie Michaud

INFOGRAPHIE
Vincent Lebel
France St-Laurent

DIRECTRICE DE L'INFORMATION
Johannie Gaudreault

JOURNALISTE
Renaud Cyr

COORDONNATRICE WEB/ DÉVELOPPEMENT NUMÉRIQUE
Anny Hamilton

IMPRESSION/TIRAGE
Québecor Média /
3 760 exemplaires

ÉDITIONS NORDIQUES
965, rue de Parfondeval,
Baie-Comeau, G5C 2W8
Téléphone : **418 589-9990**

PRÉSIDENT
Simon Brisson

VICE-PRÉSIDENTE FINANCES ET ADMINISTRATION
Caroline Gagnon

COMMIS À LA FACTURATION
Claudie Julien
Valérie Normand

Financé par le gouvernement du Canada | Canada

La distribution de votre journal implique une logistique importante. Beau temps mauvais temps, les camelots de notre réseau sont à pied d'œuvre à chaque semaine afin de faire la livraison dans les meilleurs délais. Merci de respecter leur travail en faisant preuve de compréhension à leur égard.

Journal hebdomadaire indépendant membre de hebdos QUÉBEC

ISSN 1207-8018 (Imprimé)
ISSN 2817-6014 (En ligne)

RÉSEAU SÉLECT PARTENAIRE PUBLICITAIRE

Le siège social de la Caisse Desjardins du Saguenay-Saint-Laurent situé aux Escoumins pourrait devenir le siège social de la nouvelle caisse, mais rien n'est encore décidé. Photo Renaud Cyr

Étapes à venir

(JG) Comme le mentionnent MM. Hovington et Tremblay, « rien n'est décidé » pour l'instant en ce qui concerne la réalisation ou non de la fusion. Quelques étapes sont encore à venir avant que le projet se concrétise.

D'abord, les deux institutions financières recevront l'analyse des chiffres par la Fédération des caisses du Québec en février. Par la suite, le projet sera discuté en séance du conseil d'administration.

Finalement, si ce mariage s'avère intéressant, une assemblée spéciale sera organisée pour le présenter aux membres. « On veut être transparent. Ce seront eux qui auront le dernier mot » de répéter Serge Hovington. « L'intérêt de nos membres va toujours primer », conclut son confrère du secteur est.

Plus qu'un guichet

(JG) À Forestville, une autre décision s'imposait dernièrement à la Caisse Desjardins du Centre de la Haute-Côte-Nord. Le 18 janvier, on a procédé à l'enlèvement d'un des deux guichets automatiques.

« Après avoir analysé les fréquentations, on a décidé qu'il valait mieux l'enlever. Ça coûte de l'argent de garder un guichet comme ça. On y est allé selon l'achalandage », dévoile le président Jean-Maurice Tremblay ajoutant que les services électroniques sont de plus en plus populaires.

« Ça fait partie d'une saine gestion de notre caisse », témoigne-t-il.

Un seul guichet peut donc être utilisé par les membres en dehors des heures d'ouverture du service à la clientèle. Il est possible d'y effectuer presque toutes les transactions courantes, que ce soit les dépôts et les retraits, notamment.

Il ne reste plus qu'un seul guichet automatique à la Caisse Desjardins du Centre de la Haute-Côte-Nord. Photo Johannie Gaudreault

VOTRE JOURNAL VOUS ATTEND!

Journal HAUTE CÔTE-NORD
LE JOURNAL DES GENS D'ICI

COLOMBIER
- Épicerie Francis Dion
- Hôtel de ville
- Boîte postale Ilets Jérémie
- Boîte postale Cap Colombier

ST-MARC-DE-LATOUR
- 400, route 138
- Boîte postale Église

FORESTVILLE
- Hôtel de ville
- Dépanneur du Parc
- Marché Tradition
- Provigo, Martin Lapierre
- Pharmacie Brunet

PORTNEUF-SUR-MER
- Dépanneur Halte 138
- Bureau municipal

LES ESCOUMINS
- Station-service Ultramar
- Intermarché, Tremblay-Laurencelle
- Dépanneur Chamberland
- Dépanneur Essipit

LONGUE-RIVE
- Alimentation JMDS
- Bureau municipal

LES BERGERONNES
- Marché Richelieu
- Hall d'entrée guichet et salle de quille

SACRÉ-CŒUR
- Intermarché, Épicerie Hovington
- Hôtel Motel Le Coronet

TADOUSSAC
- Intermarché, Épicerie Côté
- Épicerie madame Ida Lavoie

Projet de réfection de l'aréna des Escoumins

« Un exemple pour la Côte-Nord »

De passage aux Escoumins les 18 et 19 janvier, la ministre Kateri Champagne Jourdain s'est dite impressionnée par la synergie qui règne entre la Municipalité des Escoumins et la communauté innue voisine, Essipit.

Renaud Cyr

Plus précisément, l'élue responsable de la Côte-Nord a été inspirée par le projet de réfection de l'aréna des Escoumins, soumis conjointement par l'instance municipale et la Première Nation.

La première femme innue élue à l'Assemblée nationale du Québec a été mise au parfum des développements concernant le projet de remplacement du système de réfrigération désuet de l'infrastructure escouminoise.

« Je n'ai pu que constater une fois de plus la merveilleuse relation que vous avez développée », s'est-elle réjouie faisant référence aux deux représentants politiques, André Desrosiers et Martin Dufour.

Kateri Champagne Jourdain a évoqué l'existence d'un passé pas si lointain qui était plus « difficile » entre les deux communautés.

« Je veux souligner ce que vous faites tous les deux pour votre région et votre communauté », a-t-elle renchéri lors de sa conférence organisée par la Chambre de commerce de la Haute-Côte-Nord.

La ministre a parlé du devoir qu'elle se fait, depuis le début de son mandat en 2022, de parler de concertation lorsqu'elle effectue des visites dans sa circonscription et sur le reste de la Côte-Nord.

« Plus que jamais on doit parler d'une même voix, on doit travailler ensemble et faire avancer nos projets, et c'est ce que vous faites », a-t-elle lancé.

« On va vous regarder aller, a-t-elle ajouté avec le sourire. Vous allez être un exemple pour la Côte-Nord. »

Kateri Champagne Jourdain en pleine discussion avec Bastien Deschênes du Groupe Boisaco. Photo Facebook

Suivi des dossiers

La conférencière invitée a pu « faire le tour » des dossiers qui sont importants pour l'économie de la région lors de sa visite du 18 janvier.

Parmi les défis à relever, on constate les logements pour aînés, la pénurie de main-d'œuvre, le déclin démographique et la saisonnalité de certaines entreprises importantes.

La ministre a assuré également travailler à l'amélioration des routes 138 et 172 en plus d'aborder le projet de construction d'un pont sur la rivière Saguenay.

« C'est sûr qu'on a parlé du pont », a-t-elle mentionné avec un brin d'humour.

Kateri Champagne-Jourdain, députée de Duplessis, ministre de l'Emploi et ministre responsable de la région de la Côte-Nord, était en visite en Haute-Côte-Nord. Photo Renaud Cyr

Somme toute, la ministre confirme avoir eu « de bons échanges » quant aux projets de fond qui marqueront le paysage politique et économique de toute la Côte-Nord dans les prochaines années.

Enchaîner les rencontres

La soirée réseautage de la Chambre de commerce de la Haute-Côte-Nord (CCHCN) a été l'aboutissement de la journée de visites et de rencontres de la ministre de l'Emploi.

Elle a commencé son séjour en visitant les installations de Boisaco à Sacré-Cœur, une opportunité pour « comprendre ce que font nos entreprises chez nous », a-t-elle laissé entendre dans son allocution d'ouverture.

« Les entreprises sont le cœur de nos milieux, font travailler nos gens et amènent un dynamisme économique dans nos régions », a poursuivi la ministre, en les remerciant finalement du « bel accueil » reçu.

Elle a ensuite enfilé les rencontres jusqu'au cocktail en début de soirée, accueillie par la direction générale de la CCHCN, de son conseil d'administration et des principaux représentants des milieux d'affaires et des différents paliers de gouvernance.

EN BREF

Plan d'aménagement révisé

(RC) La municipalité des Bergeronnes se prépare à élaborer plus en profondeur un plan d'aménagement du territoire afin d'identifier les zones de construction avec et sans restrictions. La mairesse Nathalie Ross affirme que le conseil se réunira durant le mois de janvier afin d'évaluer les possibilités et préparer une stratégie d'aménagement. « Ce sera à nous de voir si on veut implanter des types d'habitation comme les mini-maisons, les maisons en conteneurs ou une coopérative d'habitation », a annoncé Nathalie Ross.

Ancien bâtiment de la caisse des Bergeronnes

(RC) La municipalité est en attente du plan de santé de ses bâtiments, dont la réception est attendue cette semaine. Elle aura donc l'heure juste sur la condition de l'ancien bâtiment de la Caisse populaire Desjardins « Quand on l'aura, le conseil va se pencher sur la suite des choses », a annoncé la mairesse. Bien qu'il n'y ait pas encore de projet bien défini pour l'instant, « tout est sur la table », a-t-elle poursuivi. « On sait qu'il faudra prendre une décision pour le futur de la bâtisse, et on va rester à l'affût des programmes gouvernementaux pour être capable d'être accepté lorsqu'ils vont sortir », a-t-elle conclu.

Aide aux organismes

(JG) La Ville de Forestville a octroyé trois aides financières à des organismes de son territoire, lors de la séance municipale tenue le 16 janvier. D'abord, elle a remis une somme de 200 $ au Centre d'action bénévole Le Nordest pour le projet de soupe populaire. La FADOQ Côte-Nord a mis la main sur 200 $ pour la tenue des jeux des aînés à Forestville. Finalement, le projet IMPACT sera de retour cette année. Visant à sensibiliser les jeunes de secondaire 5 aux dangers de la vitesse, des messages textes au volant et de la conduite avec les facultés affaiblies, il bénéficiera de la glace du Complexe Guy-Ouellet ainsi que de l'aide technique des employés.

MRC de La Haute-Côte-Nord

1,2 M$ pour le développement touristique

Les entreprises et organismes touristiques pour développer de nouveaux projets ou consolider ceux déjà existants. Photo Johannie Gaudreault

Ce n'était pas les sourires qui manquaient lors de l'annonce de l'entente de 1 205 076 $ entre Québec et la MRC de La Haute-Côte-Nord le 19 janvier aux Escoumins.

Renaud Cyr

La ministre responsable de la région de la Côte-Nord, Kateri Champagne Jourdain, et le député de René-Lévesque, Yves Montigny, ont annoncé la concrétisation de cette entente qui permettra de développer l'attrait touristique de la région.

Elle prévoit l'ajout de nouveaux services et de nouvelles activités en plus de bonifier celles déjà existantes.

L'apport du ministère des Affaires municipales et de l'Habitation s'élève à 1 004 230 $ et provient du volet Projets « Signature innovation » des MRC du Fonds régions et ruralité (FRR).

La participation de la MRC de la Haute-Côte-Nord totalise quant à elle 200 846 $.

L'eau et la forêt

Les thèmes centraux qui seront développés pour cette nouvelle enveloppe seront l'eau et la forêt.

« Chaque fois que je parcours notre région, je me fais un devoir de répéter que je retombe en amour avec cette belle et grande région qui est chez nous, dont l'immensité du territoire est incroyable », a décrit Kateri Champagne Jourdain.

« Nos collègues à Yves et moi à l'Assemblée nationale sont toujours subjugués par les beaux clichés que l'on peut leur soumettre », a-t-elle poursuivi.

Désignée comme la « porte d'entrée de la Côte-Nord », la Haute-Côte-Nord ne manque pas d'eau ni de forêt, qui seront au cœur de l'offre touristique mise de l'avant par les différents projets soumis dans le cadre de cette entente.

La ministre responsable de la région de la Côte-Nord a mentionné vouloir « accroître l'activité économique liée au tourisme », et doter la région d'un « positionnement percutant et fort auprès des gens » qui la visitent.

« Il y a des milliers de touristes de partout qui arrivent à Tadoussac chaque été, et c'est pourquoi on doit absolument se donner les moyens de les attirer davantage vers l'est, car il y a des choses à voir et à découvrir tout le long de la côte », a-t-elle soutenu.

Au rendez-vous dès le printemps

Micheline Anctil, préfète de la MRC de La Haute-Côte-Nord, a affirmé que les entreprises et organismes pourraient soumettre leur projet au courant des prochaines semaines grâce à l'adoption du cadre de gestion.

Les critères d'admission ainsi que les sommes maximales par projet seront déterminés par ce cadre de gestion, qui permettra au comité de sélection de décider de la validité des initiatives soumises.

« On va laisser à chaque entreprise et organisme le soin de nous dire comment ils vont utiliser cet argent-là pour aller plus loin », a laissé entendre la ministre.

Pour Micheline Anctil, l'annonce et l'application de l'entente tombent à un moment opportun pour les entreprises et organismes souhaitant soumettre une demande.

« C'est un bon moment pour penser à un projet étant donné que nous sommes dans la période hivernale. Les entreprises pourront être au rendez-vous dès le printemps et l'été », a-t-elle indiqué.

Un immense terrain de jeu

Pour les deux élues, il s'agit d'un « beau moment » pour faire découvrir l'offre touristique de la Haute-Côte-Nord au reste de la province et au reste du monde.

« Nos entreprises touristiques viennent de vivre des années difficiles et avec la recrudescence de l'intérêt des Québécois pour les régions, c'est un beau moment pour faire découvrir notre offre touristique », a observé la préfète.

« Nous avons un immense et un magnifique terrain de jeu qui ne demande qu'à être mis en valeur, ainsi qu'une situation géographique privilégiée », a-t-elle ajouté.

« Les élus locaux ont travaillé fort pour que ce projet voie le jour », a annoncé Kateri Champagne Jourdain.

Le volet 3 du FRR « donne vraiment des leviers financiers nécessaires au milieu pour donner vie à des projets novateurs, qui sont adaptés aux réalités du terrain », a-t-elle conclu.

Kateri Champagne Jourdain, Micheline Anctil et Yves Montigny ont annoncé la nouvelle entente le 19 janvier dans les bureaux de la MRC de La Haute-Côte-Nord. Photo Renaud Cyr

FADOQ Côte-Nord

Un nouveau prix en hommage à Angèle Bouchard

À l'occasion de son 50e anniversaire, la FADOQ Côte-Nord lance un tout nouveau prix de reconnaissance aux bénévoles, le Prix Angèle-Bouchard.

Johannie Gaudreault

Cette initiative fait suite au décès de la Forestvilloise Angèle Bouchard en 2020 à l'âge de 73 ans, qui était membre du conseil d'administration de la FADOQ – RCN.

Il s'agit d'un hommage à « son implication, son entraide, son dévouement et le goût d'accompagner les aînés dans une qualité de vie saine. Ce prix pourra faire rayonner tous les bénévoles à leur juste valeur », estime la FADOQ Côte-Nord.

Chaque club de la Côte-Nord est donc invité à nommer un bénévole qui pourra participer à ce nouveau concours. Le Prix Angèle-Bouchard est décerné aux bénévoles œuvrant dans l'ensemble des occupations des clubs soit : conseil d'administration, activités, loisirs, événements, etc.

La famille d'Angèle Bouchard était très émue par le lancement de ce nouveau prix. On aperçoit Claire Boulianne, Christine Harvey, Régis Harvey, Dominic Harvey et sa conjointe, Chantal Pelchat. Photo Johannie Gaudreault

La directrice générale de la FADOQ Côte-Nord, Claudine Emond. Photo Johannie Gaudreault

« Afin de remercier la globalité des personnes travaillant pour la FADOQ, il est important de reconnaître leur implication et en témoigner », mentionne Claudine Emond, directrice générale de la FADOQ Côte-Nord.

Cinq candidatures seront sélectionnées comme finalistes, soit une par territoire (Tadoussac, Forestville, Baie-Comeau, Sept-Îles et Havre-St-Pierre).

« Nous procéderons au hasard, a fait savoir Mme Emond lors du 5 à 7 de dévoilement organisé à Forestville le 19 janvier. Tous les bénévoles méritent de gagner, il n'y en a pas un qui le mérite plus qu'un autre. »

Les nominations seront dévoilées au 30e des Jeux régionaux de la FADOQ-RCN et celui du premier lauréat du trophée Angèle-Bouchard sera annoncé lors du Gala du 50e de l'organisation, soit le 1er juin.

« L'implication de ces personnes est plus qu'essentielle à la survie des clubs. Je les invite tous à soumettre un candidat à ce concours prestigieux », ajoute Toussaint Richard, président de l'organisme nord-côtier.

Mentionnons que le Prix Angèle-Bouchard sera reconduit et ne se limitera pas à cette année. « Est-ce que ce sera annuel ou aux deux ans ? Le comité se penche là-dessus », a dévoilé Mme Emond.

Une grande dame

(JG) Native du Saguenay–Lac-Saint-Jean, Angèle Bouchard a œuvré dans le domaine de l'enseignement. Elle a toujours été active et ses implications sont si nombreuses qu'il est impossible de les énumérer.

« Mme Angèle était reconnue pour être extrêmement généreuse de son temps, toujours disponible », a raconté Claire Boulianne, qui la connaissait très bien.

Plaisir de lire, Association des retraités de l'enseignement, table régionale de concertation des aînés de la Côte-Nord, FADOQ Côte-Nord, Centre des femmes de Forestville, église de Forestville, voici quelques organismes qui ont bénéficié de son temps.

Touché par cette initiative, le mari de Mme Bouchard, Régis Harvey est resté sans mot après l'hommage rendu à celle qu'il a mariée. « Elle me manque encore », a-t-il murmuré au Journal Haute-Côte-Nord, peine à contenir ses larmes.

Si la bénévole de longue date a marqué la communauté par ses engagements, elle a aussi été une source d'inspiration pour ses deux enfants, Christine et Dominic, et tous ses proches. Angèle Bouchard continuera d'inspirer...

De la planification de votre retraite à l'achat d'une propriété, en passant par l'éducation de vos enfants et plus encore, nous sommes là pour vous conseiller et vous aider à protéger vos projets de vie.

ACCESCONSEIL
Assurances et services financiers

1 833 320-0444 | accesconseil.com

Pêche blanche sur la rivière Laval

Un dépôt de 200 $ questionné

Alors que certains citoyens ont questionné la pertinence des coûts demandés aux pêcheurs qui s'installent sur la rivière Laval à Forestville pour la période hivernale, la mairesse Micheline Anctil a remis les pendules à l'heure.

Johannie Gaudreault

«J'ai reçu beaucoup de questionnements par rapport au coût de notre règlement, de notre protocole», a-t-elle fait savoir lors de la séance municipale du 16 janvier.

Les utilisateurs de la rivière Laval doivent, dans un premier temps, remettre un dépôt de 200 $ pour obtenir le permis nécessaire à leur installation. Ce dépôt est «remboursable à la fin de la saison lorsqu'ils viennent reporter leur permis», a expliqué Mme Anctil.

«Ce que nous devons nous assurer, c'est qu'ils ont bien ramassé tous leurs effets et surtout leur cabane à pêche», a-t-elle poursuivi puisqu'au fil des années, des cabanes à pêche étaient laissées à l'abandon sur le long de la route 138 dans le stationnement et même sur la rivière.

«C'est la Ville qui devait en disposer, ce qui veut dire des employés des travaux publics avec les camions en plus de payer à l'écocentre. On veut s'assurer que les gens sont responsables de leur cabane et ont intérêt à ce qu'on leur rembourse leur 200 $», a témoigné l'élue.

Notons d'ailleurs qu'à la fin de la saison 2023, aucune cabane à pêche n'a été abandonnée, ce qui est un succès en soi pour l'organisation municipale.

Permis d'utilisation

Les amateurs de pêche à l'éperlan doivent aussi débourser 50 $ pour un permis d'utilisation, qui ne leur est pas remboursé à la fin de saison. Celui-ci fait partie intégrante de la formule utilisateur-payeur qui avait été élaborée l'an dernier avec un groupe d'utilisateurs de la rivière Laval.

Depuis la rencontre de l'année dernière, qui a donné le mandat à la Ville de Forestville d'encadrer la pêche blanche sur la rivière Laval par le biais d'un règlement, l'instance municipale assume des coûts en lien avec cette activité hivernale.

Quelques cabanes à pêche sont installées sur la rivière Laval. Avec les températures élevées du mois de décembre, la glace a été plus longue à se former. Photo Johannie Gaudreault

«C'est la Ville qui passe le contrat et qui s'occupe du déneigement. L'année dernière, aussi, à la demande des utilisateurs, on a fait faire un grand panneau pour afficher la réglementation applicable», a rappelé la mairesse.

La politique demande également une inspection des lieux. «Il faut se déplacer pour voir si les gens respectent le permis, si les constructions qui sont sur la rivière sont conformes et si le tout se fait en sécurité», a divulgué Micheline Anctil.

Les coûts estimés s'élèvent donc à 2 400 $ annuellement. En 2023, 29 utilisateurs se sont procuré un permis au coût de 50 $, ce qui a rapporté une somme totale de 1 450 $ à la Ville.

«La différence, c'est la Ville, dans son budget, qui l'assume. Mais il y a une contribution des utilisateurs. Il n'appartient pas à l'ensemble des contribuables de payer la totalité de la facture pour une gratuité totale», a estimé Mme Anctil.

TYPES DE PROJETS ADMISSIBLES :

- Diversification économique
- Tourisme
- Culture
- Loisirs
- Infrastructures
- Services de proximité
- Services sociaux
- Environnement
- Habitation (pour certains types de projets seulement et/ou conditionnel à l'adoption d'un règlement municipal)

ORGANISMES ADMISSIBLES :

- Municipalités
- Organismes à but non lucratif
- Coopératives et entreprises d'économie sociale
- Organismes des milieux de l'éducation
- Entreprises privées

FINANCEMENT ALLANT JUSQU'À 100 000 $

Pour toute information :
Simon Godin-Bilodeau
Conseiller à la vitalisation municipale
MRC La Haute-Côte-Nord
418 233-2102 #230
simon.godin-bilodeau@mrchcn.qc.ca

Où sont les glaces ?

Cette photo aérienne représente de la nouvelle glace cassée dans un champ de vagues. Elle a été prise en 2008 par Peter Galbraith. Photo Peter Galbraith

Pour un cinquième hiver consécutif, le couvert de glace tarde à se former dans les eaux du fleuve, de l'estuaire et du golfe du Saint-Laurent. Si la situation facilite la vie aux navigateurs, elle n'est pas sans conséquence notamment pour la vie marine.

Emelie Bernier Initiative de journalisme local

Peter Galbraith est chercheur associé à l'Institut Maurice-Lamontagne de Rimouski. L'océanographe étudie les glaces depuis près de 30 ans et il ne peut que constater les changements qui s'opèrent tant dans le fleuve que dans le Golfe du Saint-Laurent.

« À pareille date, si on se fie à la climatologie des 30 dernières années, on devrait avoir de la glace partout dans l'estuaire jusqu'à la pointe de Gaspé, dans la Baie-des-Chaleurs, dans le détroit de Northumberland et sur la Côte jusqu'à Sept-Îles et tout le long de la Basse-Côte-Nord. Ce qu'on constate plutôt, c'est qu'il n'y a presque rien », indique M. Galbraith.

Le couvert de glaces viendra, mais il sera plus tardif. Plus mince, il se désagrégera également plus tôt. « On n'aura pas un gros couvert de glace. Pour avoir de la glace mur à mur, il faut que les 4 mois de l'hiver soient froids. En décembre, la moyenne était de 3,1 °C au-dessus de ce qu'on nomme la climatologie de 30 ans, soit la moyenne des 30 dernières années. Le mois de janvier sera probablement moins anormalement chaud que décembre et on pourrait également avoir du rattrapage en février si on a une succession de vortex polaires, mais c'est encore difficile de dire comment ça va se dérouler », indique le chercheur.

> « Pour avoir de la glace mur à mur, il faut que les 4 mois de l'hiver soient froids. »
>
> – Peter Galbraith

Il s'agit de la 5e année consécutive de retard pour la mise en place du couvert de glace. « C'est arrivé jusqu'ici 5 fois dans l'histoire du golfe qu'il n'y ait presque pas de glace soit en 1958,1969, 2010, 2011 et 2023. Là, on parle d'une 5e année consécutive pour un début des glaces tardif. La loi des probabilités indique que c'est un phénomène qui n'est plus le fruit du hasard. Ça s'inscrit dans la durée », renchérit M. Galbraith.

L'arrivée tardive des glaces a des impacts sur la faune. Si les phoques du Groenland mettent bas sur la banquise, le crabe des neiges a besoin d'un bon couvert de glace qui refroidira l'eau de son habitat durant les mois plus chauds. « Pour être un habitat propice pour le crabe, la couche intermédiaire froide doit demeurer froide l'année, mais si on n'arrive pas au point de congélation, que la couche de glace devient plus mince ou ne se forme pas, la couche intermédiaire froide devient plus mince et plus chaude », résume-t-il.

Le crabe ne pourra vivre dans un habitat dont la température dépasse les 3 °C. Comme la crevette nordique, le crabe pourrait bientôt déserter les eaux du fleuve et du Golfe. Et nos assiettes, in extenso.

Durant sa carrière, le chercheur a vu des changements qu'il n'aurait jamais pu soupçonner.

« Depuis une quinzaine d'années, je suis responsable de faire l'état de l'océan. Les premières années, quand je faisais ma présentation annuelle de janvier, je me demandais » est ce que je vais avoir quelque chose de nouveau à dire ? « Mais là, depuis 2010, il y a toujours quelque chose de problématique ou de jamais vu », conclut Peter Galbraith.

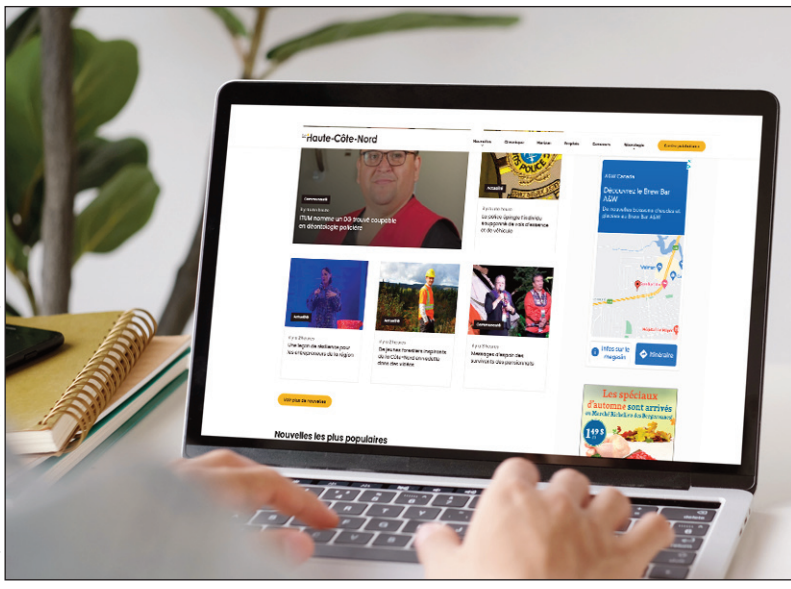

Nos heures d'ouverture

Lundi : 8 h à 13 h
Mardi : 9 h à 13 h
Mercredi : 8 h à 13 h de 14 h à 16 h
Jeudi : 8 h à 12 h de 13 h à 16 h
Vendredi : 8 h à 12 h

Contacts téléphoniques : 418 587-2090

Shirley Kennedy,
éditrice : **poste 2303**
Claudie Michaud,
adjointe à la direction : **poste 2302**
Johannie Gaudreault,
directrice de l'information : **poste 2304**
Renaud Cyr,
journaliste : **poste 2305**

Journal HAUTE CÔTE-NORD
LE JOURNAL DES GENS D'ICI

Agression d'une octogénaire à Tadoussac

Le nouveau procès de Sehota remis en cause

Christopher Sehota était de retour au palais de justice de Baie-Comeau le 15 janvier. Photo archives

La saga judiciaire de Christopher Sehota, accusé de plusieurs infractions criminelles en lien avec l'agression d'une octogénaire à Tadoussac, se poursuit. La Couronne en appelle de l'appel.

Johannie Gaudreault

M. Sehota pourrait ne pas avoir droit à un nouveau procès comme lui avait permis la Cour d'appel du Québec le 25 octobre. Le procureur de la Couronne, Alex Turcotte, se tourne vers la Cour suprême pour en appeler de la décision.

Une demande d'autorisation d'appel devant la Cour suprême du Canada a été déposée par les avocats Normand Morneau Deschênes et Xavier Lionel, qui représentent le ministère public.

C'est ce qu'a appris l'accusé qui était de retour au palais de justice de Baie-Comeau le 15 janvier pour fixer la date de son nouveau procès.

Christopher Sehota peut répondre par écrit à cette demande d'autorisation d'appel.

« La Cour suprême va décider si oui ou non, elle autorise l'appel. Si elle autorise l'appel, ça ne veut pas dire que l'appel est accueilli, ça veut seulement dire qu'elle nous permet d'en appeler de cette décision et d'argumenter », explique maître Alex Turcotte.

Dans l'autre scénario, si la demande est rejetée, « ça va s'arrêter là et on va être obligé effectivement de refaire un procès contre Sehota », ajoute le procureur.

Nouveau procès

Cette nouvelle procédure retarde la tenue du nouveau procès de Sehota. Du côté de la défense, on aimerait que le procès se tienne le plus rapidement possible. Toutefois, maître Turcotte a d'autres attentes.

« Par souci de saine administration de la justice, c'est un procès d'un mois. Ma prétention c'est qu'on devrait attendre le jugement de la Cour suprême. On ne fera pas un deuxième procès si on n'est pas obligé de le faire », insiste-t-il.

Rappelons que le 22 avril 2021, l'accusé avait été condamné à 10 ans d'emprisonnement au palais de justice de Baie-Comeau pour sa participation à une série d'infractions commises aux dépens de Aline Bouchard-Caron, une dame âgée de 81 ans qui habitait seule dans sa résidence de Tadoussac.

Motif

(JG) Le motif invoqué par la Couronne dans la demande d'autorisation d'appel devant la Cour suprême du Canada concerne la disposition réparatrice. Plus précisément, au lieu d'ordonner un nouveau procès, la Cour d'appel aurait pu appliquer la disposition réparatrice et confirmer le verdict de culpabilité.

« Elle a plutôt ordonné un nouveau procès prétextant que la déclaration du complice, Ko Prakongkham, n'aurait pas dû être admise en preuve contre Sehota », divulgue le procureur.

« Nous sommes d'avis qu'il y avait une panoplie d'autres preuves qui ont été présentées contre M. Sehota et que ces preuves suffisaient à le faire déclarer coupable », poursuit-il en précisant que lorsqu'il y a une erreur de droit qui est commise par un juge, il est possible d'appliquer la disposition réparatrice.

SERVICES PROFESSIONNELS

Assurances Côte-Nord
Les agences d'assurances de la Côte-Nord Inc.
418 233-3636
800 563-6634

Les Constructions BEST
RBQ : 8000-1852-10
ENTREPRENEUR GÉNÉRAL
COMMERCIAL, INDUSTRIEL RÉSIDENTIEL
Tél. : 418 233-3334

Ordre des denturologistes du Québec
Mindy Savard, d. d.
22, route Forestière
Les Escoumins (QC) G0T 1K0
Téléphone : 418 233-3380

Assurances générales
Welleston Bouchard ltée
WB
Les Bergeronnes
418 232-6222
Sacré-Cœur
418 236-9166

CET ESPACE EST POUR VOUS
Contactez Claudie Michaud
418 587-2090 poste 2302

Me Denis Turcotte
Notaire et conseiller juridique
418 587-4484

RESTAURATION

HOTEL • MOTEL Coronet Restaurant
Bienvenue à tous!
LA SAISON ÉTANT TERMINÉE NOTRE CANTINE EST FERMÉE.
Cependant notre menu cantine ainsi que tous nos autres mets demeurent disponible à l'année sur les commandes pour apporter (418 236-9444)
MERCI DE VOTRE ENCOURAGEMENT!
Surveillez nos publicités et notre page Facebook!
401, route 172 Nord, Sacré-Cœur • 418 236-9444

Une Forestvilloise à *Silence, on joue !*

Diane Tremblay, originaire de Forestville, était l'une des participantes de l'émission *Silence, on joue !* diffusée sur les ondes de Radio-Canada, du 15 au 19 janvier. Elle a amassé 1 000 $ pour un projet scolaire de la polyvalente des Rivières.

Johannie Gaudreault

Diane Tremblay, originaire de Forestville, participe à l'émission *Silence, on joue !* **la semaine dernière. Elle est entourée de l'animateur Patrice L'Écuyer et des artistes Pier-Luc Funk et Antoine Pilon.** Photo Facebook/ Silence on joue !

L'ingénieure retraitée est une grande adepte des différents jeux et jeux-questionnaires télévisés.

« Devant s'associer à une cause pour participer à Silence on joue !, elle a fait des approches auprès d'une membre de sa famille qui enseigne à la polyvalente des Rivières pour valider l'intérêt de l'école à ce qu'elle joue pour le bénéfice d'un projet scolaire », raconte la régisseuse aux communications au Centre de services scolaire de l'Estuaire, Patricia Lavoie.

Le projet présenté a pour titre « Ouverture sur le monde » et vise à faire découvrir aux élèves de la polyvalente des choses qui dépassent les frontières de leur milieu.

« Des découvertes culinaires d'autres pays du monde figurent notamment parmi les éléments qui pourraient découler de cette démarche en cours d'année scolaire », informe Mme Lavoie précisant que les émissions ont été tournées il y a plusieurs mois.

« Le projet sera donc déployé en tenant compte du montant reçu », affirme la porte-parole.

EN BREF

Autorisation de passage

(JG) La Ville de Forestville a donné l'autorisation temporaire au Centre de formation professionnelle de Forestville d'utiliser la rue Verreault pour se rendre à son site-école avec sa machinerie. Comme la route longeant l'aéroport n'est pas déneigée durant la période hivernale, l'établissement scolaire ne peut circuler à un autre endroit.

Bétonnage du quai

(JG) Le bétonnage du tablier du quai de Forestville se prépare déjà. Prévus au printemps, les travaux seront réalisés par la compagnie Simota de Québec. « Déjà à la fin janvier, il y a une première date qui va tomber, qui sera la première date de chantier pour qu'on n'ait pas de retard. On veut minimiser les contraintes aux utilisateurs », affirme la mairesse Micheline Anctil.

Apaiser la faim des plus démunis

Sept organismes de la Haute-Côte-Nord allient leurs forces pour apaiser la faim des personnes en situation précaire. Une soupe populaire sera distribuée aux plus démunis au cours des trois prochains mois.

Johannie Gaudreault

«C'est un projet pilote de janvier à mars. On offrira un repas, une soupe-repas avec du pain et du dessert à raison de deux fois par mois, un dimanche et un mercredi», dévoile Marie-Eve Boivin, directrice générale du Centre d'action bénévole Le Nordest, qui est un des partenaires du projet.

Ces dîners seront offerts gratuitement à la population. «C'est ouvert à tous, mais on cible les gens dans le besoin et les personnes isolées socialement», souligne Mme Boivin précisant que des kiosques des différents intervenants du milieu seront déployés.

La première activité qui s'est tenue le 14 janvier a rassemblé plus de 25 personnes à la salle des Chevaliers de Colomb de Forestville. La soupe populaire aura lieu en alternance à cet endroit et à la salle Horizon, au sous-sol de l'église St-Luc.

Pour l'instant, les instigateurs ont pu compter sur une aide financière de la MRC de La Haute-Côte-Nord pour se doter d'équipements nécessaires à la préparation des repas. D'autres demandes de subvention pourront être déposées pour obtenir des fonds.

«On a aussi la participation de commanditaires et lors de la première activité, certaines personnes ont fait des dons pour la continuité de la soupe populaire», témoigne la porte-parole du groupe.

L'idée d'organiser une soupe populaire a été réfléchie par deux des partenaires. Les quatre autres s'y sont greffés par la suite pour éviter que le projet «ne repose que sur une seule organisation», explique Mme Boivin.

«La première activité a été prise en charge par les Chevaliers de Colomb. Ce sont eux qui ont préparé le repas. La prochaine sera organisée par la Fabrique St-Luc», illustre-t-elle. «Ça va aider à la pérennité du projet.»

La suite…

À savoir si la soupe populaire se perpétuera après les trois mois du projet pilote, tout dépendra de la participation du milieu.

«Si les gens participent, que le besoin est réellement là et que la collaboration du milieu se poursuit, le projet pourra continuer», assure Marie-Eve Boivin.

La prochaine soupe populaire sera distribuée le 31 janvier à la salle Horizon du sous-sol de l'église de Forestville. S'il reste des portions après l'activité, elles seront apportées dans les frigos communautaires des municipalités.

Notons que les sept partenaires du projet sont le CAB Le Nordest, la Fabrique Saint-Luc (incluant Solidarité-Partage), le Club Lions, les Chevaliers de Colomb – conseil 3118, la Ville de Forestville, le Centre des femmes de Forestville et le Centre de dépannage des Nord-Côtiers.

Une soupe populaire est servie deux fois par mois à Forestville. Photo Pixabay

EN BREF

Opération Enfant Soleil

(JG) Le bénévole de longue date pour Opération Enfant Soleil, Serge Lepage, sera de passage devant le marché d'alimentation Provigo à Forestville du 1er au 3 février pour vendre des billets au profit de sa cause favorite. Ces billets donneront la chance de remporter un crédit voyage de 115 000 $. D'autres articles seront également en vente pour amasser des dons pour les enfants malades.

Grossesse pour autrui

La grossesse pour autrui est désormais encadrée par la loi au Québec.

Si vous envisagez cette avenue, assurez-vous de bien connaître les règles en vigueur.

Québec.ca/GrossessePourAutrui

Votre gouvernement

Québec

Cinoche est lancé avec Henry Bernadet

Le Festival du film international de Baie-Comeau est officiellement lancé, et Henry Bernadet ouvre la danse des artistes présents. Le réalisateur était sur place le 20 janvier pour la première causerie Hydro-Québec au Café l'Arseno.

Charlotte Vuillemin

Comme chaque année, plusieurs invités ont été conviés à Cinoche. Ce samedi, Henry Bernadet a fait le déplacement pour présenter son dernier film, *Les rayons gamma*.

Le réalisateur, qui a tourné avec des acteurs amateurs et adolescents, a abordé sa nouvelle production avec des gens ayant d'autres bagages culturels.

« Je ne pensais pas faire un film avec des adolescents, j'ai rencontré des jeunes incroyables et c'était diversifié, dans leurs appartenances et dans leur personnalité. Donc, j'ai décidé de rester là dans une période de deux ans et demi avant de tourner », confie-t-il.

Le café-causerie, organisé par le festival, vise à créer une atmosphère où les cinéphiles peuvent apprécier des œuvres cinématographiques de qualité tout en favorisant les échanges et les discussions entre les passionnés du septième art.

Henry Bernadet a été confronté à beaucoup de conflits pour monter ce film et comprendre ce qu'il voulait réellement transmettre à ses spectateurs et au monde.

« Je m'intéresse à la sociologie et l'anthropologie et c'est la philosophie qui m'a donné envie de faire ça. C'est quoi le sens qu'on donne à notre existence. La recherche m'inspire. J'étais plus dans transmettre la poésie dans les quartiers que je connaissais pas », témoigne l'artiste invité.

Les rayons gamma est un film inspirant sur l'immigration et l'adaptation des jeunes dans leur vie canadienne, loin de leur patrie.

« On n'avait pas forcément toutes les ressources nécessaires, donc il fallait se préparer. On part dans l'aventure et le film, c'est comme un voyage. Ça a été sinueux et j'aime ça. Ça a été comme un travail d'artisanat et c'est le genre de film de fiction qui a été comme un documentaire. Ça prend du temps pour le penser et qu'il évolue », raconte M. Bernadet.

Le réalisateur a voulu montrer un portrait de la société vu par une gang de génie en herbe de la comédie avec de jeunes amateurs issus de la diversité.

« C'est bon d'avoir les interprétations des gens. Je ne me suis pas dit que j'allais faire un film là-dessus et c'est ça qui m'a intéressé après. Quand j'ai rencontré les jeunes, c'est des jeunes très drôles à l'humour incroyable, le film leur ressemble. Je suis content de montrer autre chose qu'on ne voit pas sur nos écrans », conclut le réalisateur québécois.

Le Festival du Film international de Baie-Comeau offre une plateforme pour découvrir de nouveaux réalisateurs, des productions indépendantes, et même des avant-premières de films très attendus.

L'événement cinématographique se poursuit jusqu'au 28 janvier. Trente-cinq films sont au programme et 23 d'entre eux participent à la compétition.

Détenteur d'un diplôme en cinéma de l'Université Concordia, Henry Bernadet est l'auteur d'une vingtaine de courts métrages présentés au Québec et à l'étranger. Photo Facebook

Pour son nouveau film, Henry Bernadet a tourné avec des adolescents amateurs. Photo Facebook

David Béland, cofondateur, et Geneviève Ashini, membre de l'expédition du projet Uapishka, seront au Café l'Arseno le 28 janvier pour parler du projet nord-côtier qui a inspiré le documentaire réalisé par Marie-France L'Ecuyer.

Des hirondelles en pleine création

(KNP) Les paysages de la Côte-Nord sont enchanteurs et source d'inspiration unique pour de nombreux artistes. Quatre artistes peintres, voulant s'imprégner de toute cette beauté et de cette unicité, sont venues s'installer dans un nichoir du Parc nature de Pointe-aux-Outardes pour, tout simplement, créer.

Josianne Lockquell, Sandy Cunningham, Maud Besson et Emmanuelle Gendron sont quatre artistes bien distinctes, avec bien sûr une passion en commun.

Elles ont mis sur pied un collectif, BRUMES, pour se lancer dans de nouvelles aventures ensemble et la Côte-Nord est leur plus récent voyage.

« On vient s'isoler, on choisit des lieux qui sont assez reculés. Mais le but n'est pas de s'isoler complètement, c'est de créer une relation avec le milieu », explique Emmanuelle Gendron.

Il s'agit de leur troisième résidence artistique.

« On décroche vraiment du quotidien. C'est comme s'il se créait une espèce de micro-univers où on vit les quatre artistes en symbiose », poursuit avec sa passion l'artiste peintre.

Durant 15 jours, elles ont vécu dans le nichoir Hirondelle du Parc nature de Pointe-aux-Outardes et ont peint des toiles qui seront exposées à l'Alternative à Baie-Comeau durant l'été.

Une création sur bois gardera sa place bien au chaud dans l'Hirondelle.

Quatre artistes se sont approprié l'environnement du Parc nature l'instant de deux semaines pour créer. Photo courtoisie

CFP DE L'ESTUAIRE

LA FORMATION PROFESSIONNELLE, UN CHOIX GAGNANT ET PAYANT!

- Une formation adaptée au marché du travail
- Des métiers menant à des salaires très concurrentiels
- Possibilité de rémunération par le Centre local d'emploi pendant la formation
- Des équipements à la fine pointe de la technologie
- Aide à la pension pour les élèves de l'extérieur
- Service de transport gratuit entre Baie-Comeau, Pessamit et Forestville

Des places sont disponibles pour l'entrée du 18 mars 2024 dans certains de nos programmes offerts en enseignement individualisé

- **Coiffure**
- **Cuisine**
- **Comptabilité**
- **Électromécanique de systèmes automatisés (Complet pour mars)**
- **Mécanique automobile**
- **Mécanique industrielle de construction et d'entretien (Complet pour mars)**
- **Secrétariat (Alternance travail-études)**

Nouvelles dates des cohortes à venir

Abattage et façonnage des bois
12 février et 15 juillet 2024

Conduite de machinerie lourde en voirie forestière
22 février et 6 juin 2024

Électricité - En continu sur une période de 14 mois
5 août 2024

Forage au diamant
25 avril et 15 août 2024

Lancement d'une entreprise (Volet gestion de son entreprise)
En continu

INFORMATIONS ET INSCRIPTIONS
418-589-0867 poste 2600, 418 587-4735 poste 6306

Service aux entreprises de l'Estuaire

Nous offrons aussi des formations de plus courte durée dans des domaines variés

Programme	Date de début	Durée	Lieu
AEP Cuisine de restauration	En continu	465 heures	Baie-Comeau
AEP Entretien et service automobile	18 mars 2024	525 heures	Baie-Comeau
AEP Soudage semi-automatique	En continu	675 heures	Baie-Comeau
DEP Transport par camion	Quelques entrées par année	615 heures	Baie-Comeau

INFORMATIONS ET INSCRIPTIONS
418-589-0875, poste 3002

Centre de services scolaire de l'Estuaire
Québec

La charpenterie-menuiserie : pour bâtir le monde d'aujourd'hui

Vous aimez travailler de vos mains, êtes créatif, avez le sens du détail et êtes à la recherche de défis excitants? Une carrière de charpentier-menuisier pourrait bien vous convenir! Voici trois bonnes raisons d'y songer :

1. VOUS AVEZ LA SÉCURITÉ D'EMPLOI

Le domaine de la construction a toujours besoin de gens de métier qualifiés. En outre, les charpentiers-menuisiers figurent parmi les cinq professions les plus demandées au Canada. Les maisons, les écoles, les usines, les routes, les bureaux, les hôpitaux et compagnie doivent constamment être construits, rénovés ou remplacés.

2. VOTRE FORMATION EST ACCESSIBLE

Cette profession se concentre davantage sur les compétences techniques. Par conséquent, vous n'avez pas à dépenser une fortune pour votre apprentissage. Partout au Québec, de nombreuses personnes s'inscrivent dans des écoles de formation professionnelle pour suivre un programme de 1350 heures menant à l'obtention d'un DEP.

3.VOUS POUVEZ AVOIR UN IMPACT

Une carrière en charpenterie-menuiserie vous offre la possibilité de transformer concrètement la vie des gens de votre communauté. Par exemple, des familles s'installeront dans les maisons que vous construirez et des élèves apprendront dans les écoles que vous bâtirez.

Enfin, en tant que travailleur de la construction qualifié, vous pouvez gagner un revenu intéressant qui augmentera au fur et à mesure que vous gagnerez en expérience.

VOTRE AVENIR COMMENCE ICI!

3 TYPES D'EMPLOIS passionnants dans le milieu scolaire

Les systèmes éducatifs sont en constante évolution et offrent une variété de carrières stimulantes à ceux et celles qui souhaitent travailler dans ce secteur d'avenir.

Vous êtes en période de réflexion pour choisir un domaine où vous épanouir professionnellement?

Voici trois types d'emplois passionnants que l'on peut pratiquer dans les établissements d'enseignement!

1. ORTHOPÉDAGOGUE :

ces professionnels de l'éducation spécialisée se concentrent sur l'évaluation et l'accompagnement des élèves présentant des difficultés d'apprentissage ou étant susceptibles d'en rencontrer. Leur rôle principal est d'identifier les besoins et les capacités de chaque élève et de concevoir des programmes de rééducation adaptés pour remédier à ces difficultés.

2. SPÉCIALISTE DES TECHNOLOGIES ÉDUCATIVES :

les spécialistes des technologies éducatives se focalisent sur les façons dont la technologie peut améliorer les pratiques tout en formant le personnel enseignant à l'utilisation efficace et efficiente des technologies de pointe dans les salles de classe.

3. ENSEIGNANT OU ENSEIGNANTE :

les enseignants et enseignantes sont chargés de dispenser un enseignement de qualité par l'entremise de leçons attrayantes et d'activités créatives. Chaque élève étant différent, ce métier est idéal pour les personnes polyvalentes qui aiment relever des défis au quotidien.

Quels que soient vos champs d'intérêt ou vos points forts, vous trouverez certainement un emploi passionnant qui répondra parfaitement à vos besoins dans le milieu scolaire!

Une carrière dans le milieu de l'éducation t'intéresse?

Le Centre de services scolaire de l'Estuaire est en

PÉRIODE ACTIVE DE RECRUTEMENT!

Plusieurs emplois sont disponibles dans divers domaines.

Visite notre site Web : www.cssestuaire.gouv.qc.ca
Suis-nous sur Facebook :
Offres d'emploi - Centre de services scolaire de l'Estuaire

Apporte ton CV, nous avons des besoins tout au long de l'année!
Que tu sois disponible à temps plein, quelques jours, quelques heures par semaine ou à certaines périodes de l'année, viens nous voir!

Centre de services scolaire de l'Estuaire
Québec

Carrière : se réorienter ou se perfectionner?

Avec la pandémie, de nombreuses personnes ont été mises à pied, tandis que d'autres ont songé à quitter leur emploi, voire à changer complètement de domaine pour entreprendre une nouvelle carrière qui cadre mieux avec leurs valeurs. Vous éprouvez de l'insatisfaction au travail et aimeriez vous réorienter? Attention! Il s'agit d'une décision majeure, surtout si ce changement implique un retour aux études. Voici quelques points à prendre en compte.

FINANCES

Vous travaillez en restauration depuis des années et souhaitez devenir ébéniste ou comptable? Il faut avoir les reins solides et faire preuve de beaucoup de motivation pour repartir à zéro! Si vous avez les ressources financières requises ou que votre partenaire est en mesure de vous soutenir durant votre retour aux études, notamment, vous avez davantage les conditions gagnantes que si vous devez vous serrer la ceinture, trouver un emploi de subsistance et recourir à des prêts et bourses.

FORMATIONS

Par ailleurs, si votre champ d'activité actuel comporte somme toute plusieurs points positifs, vous pouvez simplement suivre une ou des formations de perfectionnement courtes, lesquelles vous permettront d'obtenir de nouvelles responsabilités stimulantes ou de décrocher une promotion qui augmentera considérablement votre motivation au travail. Pensez-y!

CONSEILS

Enfin, retenez qu'il est toujours préférable de consulter un conseiller ou une conseillère en orientation avant de prendre une décision qui pourrait avoir des répercussions à long terme sur votre qualité de vie. Au fil de vos rencontres, vous en apprendrez plus sur vos forces, vos centres d'intérêt, vos défis, etc., ce qui vous permettra de mieux cibler les parcours scolaires et les types de carrières qui vous conviennent.

ÉDUCATRICE OU ÉDUCATEUR À LA PETITE ENFANCE : UN MÉTIER TRÈS DEMANDÉ!

Vous achevez vos études secondaires? Vous êtes à la retraite et souhaitez retourner sur le marché du travail? Vous voulez réorienter votre carrière parce que votre métier ne vous convient plus?

Quelle que soit votre situation, un choix quasi illimité d'options s'offre à vous en cette période de pénurie de main-d'œuvre. Si vous désirez apporter votre contribution à votre communauté et aimez les tout-petits, vous pourriez devenir éducatrice ou éducateur à la petite enfance, un métier fortement demandé!

UN RÔLE DIVERSIFIÉ ET MÉCONNU

Le rôle essentiel des éducatrices et éducateurs est souvent mal compris. En effet, ces femmes et ces hommes qui s'occupent des enfants d'âge préscolaire ne sont pas que des « présences » auprès des bambins, ou encore de simples gardiens. Au contraire, ces personnes qualifiées peuvent notamment :

- Élaborer des programmes éducatifs favorisant le développement global des enfants;
- Évaluer les capacités, les intérêts et les besoins des tout-petits;
- Préparer des documents en tous genres (ex. : rapports d'évaluation);
- Aider les enfants à développer de bonnes habitudes (alimentation, hygiène, autonomie, etc.).

Au Québec, plusieurs programmes collégiaux permettent d'acquérir ou de mettre à jour les connaissances nécessaires pour pratiquer ce métier des plus enrichissants. Renseignez-vous et voyez si vous pourriez bénéficier d'une bourse ou d'une formation en alternance travail-études!

CENTRE MITSHAPEU

Centre régional d'éducation des adultes et de la formation professionnelle

Services offerts :

- Présecondaire
- Secondaires 1 à 5
- Préalables au D.E.P
- Test de développement général (TDG)
- Test d'équivalence (TENS)
- Formation à distance
- Adaptation scolaire
- Éducation spécialisée
- Travailleur social
- Coordination aux différentes formations professionnelles

INSCRIPTIONS (EN TOUT TEMPS)

POUR INFORMATION :
418 962-6290 poste 0
centre.mitshapeu@itum.education
Adresse :
282, boulevard des Montagnais,
Uashat (Québec) G4R 4L9

Suivez-nous afin de connaître nos prochaines formations professionnelles!

Centre Mitshapeu - CRÉA | www.centremitshapeu.com

La métallurgie, un domaine d'avenir

Selon la directrice du Comité sectoriel de main-d'œuvre de la métallurgie du Québec, Marie-France Charbonneau, la métallurgie est un domaine d'avenir pour les jeunes de la province et de la région.

Johannie Gaudreault

« De plus en plus, on va avoir besoin de métaux. On le voit en ce moment avec toute la question de la filière des batteries. Ça prend du métal pour produire des batteries. Ça prend de l'aluminium, c'est un produit qui est stratégique, qui est essentiel », affirme-t-elle d'entrée de jeu.

Avec les nombreux départs à la retraite, des postes intéressants seront à combler dans les prochaines années. « Il y a de belles opportunités à venir. Électrotechnicien, technicien industriel, électromécanicien, ce sont des postes où l'in retrouve le plus de pression à travers le Québec, où l'on recherche le plus de candidatures pour combler les postes », précise Mme Charbonneau.

Côté environnement, l'industrie est loin d'être dépassée. « Avec toute la question des gaz à effet de serre, on cherche à développer une métallurgie de plus en plus verte, témoigne la directrice. C'est au Québec qu'on retrouve la métallurgie la plus verte à l'heure actuelle. »

Marie-France Charbonneau est confiante quant à l'avenir des métiers de la métallurgie. « Il y a en ce moment une configuration qui fait en sorte que la métallurgie au Québec est bien en scelle. Pour quiconque envisage une carrière d'avenir, qui a envie d'être dans l'action, envisager une carrière dans l'industrie de la métallurgie, c'est tout à fait de bon aloi », estime-t-elle.

De plus, travailler dans le domaine de la métallurgie vient aussi avec le fait que « la plupart des alumineries sont situées dans des régions qui sont magnifiques comme la Côte-Nord ». « Il y a une plus-value qui fait en sorte qu'on peut ajouter au bénéfice des carrières dans le secteur de la métallurgie à des conditions de vie fort agréables », souligne Mme Charbonneau.

La métallurgie a le vent dans les voiles au Québec et sur la Côte-Nord. Photo courtoisie

Accessible aux femmes

Un mythe est toujours existant en ce qui concerne les emplois dans le domaine de la métallurgie. On croit à tort qu'ils ne sont pas accessibles aux femmes. Pourtant, avec la mécanisation de certaines tâches, il est maintenant plus facile physiquement d'œuvrer dans une usine métallurgique.

À l'Aluminerie Alcoa de Baie-Comeau, 10 % de femmes font partie des 950 employés. Elles occupent majoritairement les postes d'opérateurs et arrivent très bien à réaliser leurs tâches. L'entreprise est d'ailleurs ouverte à embaucher davantage de main-d'œuvre féminine.

La foresterie néfaste pour les caribous

Une nouvelle étude confirme les impacts de l'exploitation forestière historique sur les populations de caribous.

Emelie Bernier Initiative de journalisme local

19 des 21 hardes de caribous concernées par l'étude ont un statut très précaire. Photo Peuple Loup

« La majeure partie de la variation du recrutement du caribou pourrait être attribuée aux effets négatifs des perturbations anthropiques, qui comprennent l'exploitation forestière ainsi que les chemins forestiers (…) », indiquent les chercheurs ayant participé à l'étude *Évaluation des impacts cumulatifs de l'aménagement forestier sur le développement de la structure d'âge des forêts et l'habitat du caribou des bois dans les paysages boréaux*.

Les conclusions de l'étude critiquent sévèrement le gouvernement canadien. « Le gouvernement affirme que ses forêts sont gérées selon les principes de gestion forestière durable depuis de nombreuses années, mais cette notion de durabilité est principalement liée à la maximisation de la production de bois et à la garantie de la régénération d'espèces d'arbres commercialement désirables après l'exploitation forestière », peut-on lire dans le compte-rendu.

Les données démontrent sans l'ombre d'un doute que la mortalité des caribous augmente à proximité des blocs de coupe et des chemins forestiers, tant pour les veaux que pour les adultes.

Un risque accru de rencontre prédateur-proie et une plus grande efficacité du mouvement des prédateurs dans les paysages exploités en raison du développement considérable des réseaux de routes forestières sont notamment imputables.

« L'exploitation forestière intensive force de plus le caribou à utiliser de petites superficies d'habitats considérés comme convenables », soit des forêts matures et plus anciennes non perturbées.

Ces habitats voisinent des habitats plus à risque, dont des blocs de coupe et des chemins forestiers.

L'impact de l'exploitation forestière, surtout les coupes à blanc, sur la diversité des âges de peuplements est responsable du déclin de l'habitat du caribou, estiment les chercheurs. « Cela a dégradé l'environnement de la forêt boréale et augmenté la prévalence des populations de caribou boréal en péril », écrivent-ils, invitant à apprendre des erreurs du passé.

« Des changements majeurs sont nécessaires à la gestion de la forêt boréale en Ontario et au Québec pour qu'elle soit écologiquement durable pour les populations de caribous, mais également pour d'autres éléments de la biodiversité associés aux forêts plus anciennes et à leurs attributs », conclut l'étude.

Des 21 troupeaux des régions boréales des deux provinces étudiées (Québec et Ontario, 19 présentent un risque élevé ou très élevé de devenir incapables de subvenir aux besoins de leur population.

Rappelons que la Stratégie de protection des caribous forestiers et montagnards devrait être dévoilée en début d'année, après de nombreux reports.

2023, la plus chaude de tous les temps

(EB) L'Observatoire européen Copernicus a confirmé ce dont plusieurs se doutaient déjà. L'année 2023 a dépassé tous les records de chaleur depuis que des données sur le sujet sont recueillies.

2023 remplace donc 2016 au titre d'année la plus chaude enregistrée jusqu'ici. La température moyenne de l'année a atteint 14,98 °C, soit 0,17 °C de plus qu'en 2016. Tous les jours en 2023 étaient à plus de 1 °C au-dessus du niveau préindustriel, une première.

Qui plus est, près de 50 % des jours ont été plus chauds de plus de 1,5 °C par rapport au niveau de 1850-1900, et deux jours de novembre ont été, pour la première fois, plus chauds de plus de 2 °C.

« Chaque mois, de juin à décembre en 2023, a été plus chaud que le mois correspondant de toute année précédente », relate le bilan annuel de l'observatoire.

Il est également « probable qu'une période de 12 mois se terminant en janvier ou février 2024 dépassera 1,5 °C au-dessus du niveau préindustriel ». Ce seuil de réchauffement était d'ailleurs la limite fixée par l'Accord de Paris.

Juillet et août ont été les deux mois les plus chauds jamais enregistrés. L'année a d'ailleurs été marquée par une quantité phénoménale de catastrophes: feux de forêt, canicules, sécheresses et autres inondations.

« Les émissions mondiales estimées de carbone liées aux incendies de forêt en 2023 ont augmenté de 30 % par rapport à 2022, en grande partie en raison des incendies de forêt persistants au Canada », indique d'ailleurs le bilan annuel de Copernicus.

Le couvert de glace en Antarctique a également battu des records peu encourageants. Les étendues quotidiennes et mensuelles ont atteint des minimums historiques en février 2023 et la situation n'est guère plus enviable en Arctique.

Les données sur lesquelles s'appuie l'observatoire s'échelonnent jusqu'en 1850, mais tout porte à croire que « les tempé-

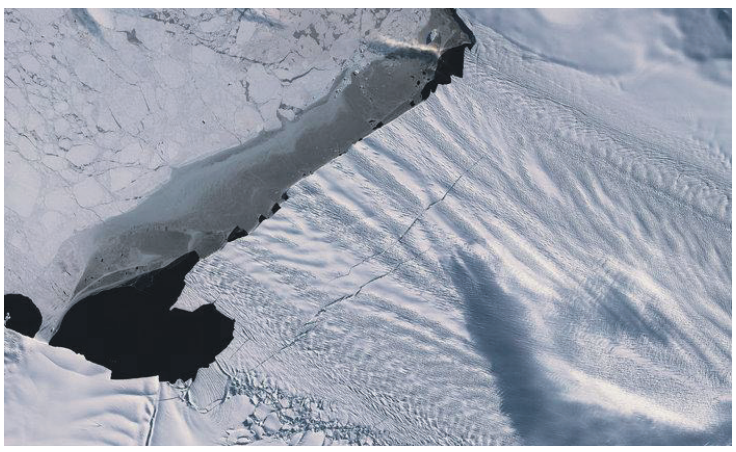

Cette image montre deux fissures capturées par le satellite Copernicus Sentinel-2 le 14 septembre 2019. Photo Observatoire Copernicus

ratures relevées en 2023 dépassent probablement celles de toutes les périodes depuis au moins 100 000 ans ».

Sur une ligne du temps plus courte, soit depuis 1940, les 46 journées les plus chaudes ont été mesurées en 2023, toutes l'été dernier, en juillet et août, selon les données de Copernicus.

Les perspectives pour 2024 ne sont guère plus reluisantes puisqu'une prévision récemment publiée suggère qu'il pourrait faire encore plus chaud qu'en 2023.

Sur le TERRAIN

Journal HAUTE CÔTE-NORD
LE JOURNAL DES GENS D'ICI
journalhcn.com

LE SOURIRE DE LA SEMAINE

Tout un sourire cette semaine! Celui de Roxanne Légaré de Longue-Rive qui a soufflé une bougie de plus en janvier.

Une belle année 2024 à toi!

est offert par :
MINDY SAVARD D.D
denturologiste
Bureau des Escoumins
22, route 138 Forestière
Tous les jeudis
nous sommes à Forestville
au 24, route 138 Ouest

Pour rendez-vous
418 233-3380

Le programme CRÉAVENIR fait un heureux!

La Caisse Desjardins du Saguenay-Saint-Laurent et le Centre Desjardins entreprises de la Côte-Nord ont souligné récemment, la remise d'un montant de 2 500 $ à l'entreprise Transport LH Caron de Sacré-Coeur, dans le cadre du Programme CréAvenir. Sur la photo, de gauche à droite, David Landry, directeur de la Caisse, Loic Hovington Caron, propriétaire et Marie-Soleil Simard, directrice de comptes.

Antoine Deschênes célèbre ses 89 ans

Monsieur Antoine Deschênes des Ilets-Jérémie a célébré son 89e anniversaire de naissance le 18 janvier. Toujours en forme il aime bien être entouré de ses enfants, petits-enfants et arrière-petits-enfants qui sont très nombreux. Ici en compagnie d'une partie de ses enfants : Jessy, Dary, Annie, Dany, Steeve et Diane. Étaient absents Jimmy et Sylvain. Monsieur Deschênes a eu 8 enfants, 20 petits-enfants et 15 arrière-petits-enfants. Bon anniversaire!

90 ans et 5 générations

Le 4 janvier, Mme Jeanne d'Arc Perron de Longue-Rive a célébré ses 90 ans de naissance entourée de sa famille. Elle a reçu un bouquet de 90 roses de la part de ses sept enfants. Un autre beau cadeau a pu lui être offert : un cliché avec ses arrière-arrière-petits-enfants. On aperçoit donc sur cette photo les cinq générations de la famille de Mme Perron. De gauche à droite, Robert Dubé, arrière-grand-père qui porte sur ses genoux le petit Alec Tremblay âgé de 3 ans, Jeanne D'Arc Perron avec la petite Mila Tremblay âgée de 2 ans, Shari Bilodeau, la maman des petits, ainsi que Julie Dubé, fille de Robert et mère de Shari. Félicitations!

Une nouvelle conseillère chez SEMO Côte-Nord

Karine Langlois est la nouvelle conseillère en main-d'œuvre de SEMO Côte-Nord depuis quelques semaines déjà. Madame Langlois est disponible pour la clientèle de la Haute-Côte-Nord sur rendez-vous, au bureau de Forestville situé au 38 route 138 ouest. SEMO Côte-Nord offre des services spécialisés d'employabilité, complémentaires à ceux de Services Québec. Bienvenue!

Nécrologie

J'ai écrit ton nom...

J'ai écrit ton nom sur le sable, mais la vague l'a effacé.

J'ai gravé ton nom sur un arbre, mais l'écorce est tombée.

J'ai incrusté ton nom dans le marbre, mais la pierre a cassé.

J'ai enfoui ton nom dans mon cœur, et le temps l'a gardé.

Pour planifier vos arrangements préalables

Pour vous accompagner lors d'un décès

Pour un soutien au deuil

COOPÉRATIVE FUNÉRAIRE
HAUTE-CÔTE-NORD
MANICOUAGAN

cfhcn.ca • 418 589-2570

De Tadoussac à Baie-Trinité

FONDATION
de la santé et des services sociaux de Manicouagan

Un don à la mémoire d'un être cher à la **Fondation de votre centre de santé : un geste de COEUR … pour la SANTÉ des gens qui demeurent!**

Les dons peuvent aussi être dédiés aux secteurs :

- **hospitalier** (hôpital Le Royer)
- **oncologie** (cancer)
- **hébergement et soins de longue durée** (Centres N.-A.-Labrie et Boisvert)
- **protection de la jeunesse**

Cartes de dons disponibles dans les salons funéraires

ou sur le site Web :

fondationsssmanicouagan.com

ou par téléphone :

418 589-3701 poste 302293

HCN EN DIRECT/BEL ÂGE

FORESTVILLE

Club FADOQ

Voici nos activités qui vous sont offertes: le mardi nous avons les quilles à 13 h, le responsable est Gilles Hurtubise 418 587-4527 et le pickleball à 9 h 30, le responsable est Magella Bouchard 581 623-0751. Le mercredi ce sont les cartes et le baseball poche à 13 h 30, la responsable est Sylvie Huard 418 989-9222. Dès mercredi le 17 janvier le palet Américain (shuffleboard) à 13 h 30, le responsable est Magella Bouchard 581 623-0751. Le programme qualité-vie : préventions des chutes suivra bientôt. Claire Boulianne 418 587-4829.

Nous vous attendons en grand nombre!

COLOMBIER

Club FADOQ

Tous les 1ers dimanches du mois ont lieu un déjeuner et ce jusqu'au mois de mai à la fête des mères. Nos activités ont lieu le lundi et le mercredi. Pour les cartes ce sont les samedis soir dès 18 h 30. Bienvenue à tous!

LONGUE-RIVE

Club FADOQ

Nos activités sont de retours. Les jeux de baseball poche et sac de sable sont à tous les lundis et vendredis à compter de 13 h. Bienvenue à tous!

TADOUSSAC

Club Âge d'Or

Vous ne savez pas quoi faire de votre soirée samedi le 3 février, venez danser au sous-sol de l'église à 20 h. Au coût de 10 $ avec Éric Cyr en musique. Bienvenue à tous!

SACRÉ-CŒUR

Club Âge d'Or

Nous aurons un souper/soirée dansant St-Valentin le 10 février 2024, à la salle de l'Âge d'Or de Sacré-Cœur à 18 h. Richard Foster assurera la musique. Le coût est de 27 $ par personne payable sur réservation au : 418 236-9109 Reine Gauthier, 418 236-4858 Florient Gauthier et au 418 236-9359 Sonia Dufour. Bienvenue à tous!

À tous les organismes communautaires de la Haute-Côte-Nord

Vous devez faire parvenir vos informations à cmichaud@journalhcn.com avant le mercredi midi dela semaine précédant la sortie de journal.

Merci de votre collaboration!

TARIFICATION :
20 mots et moins : 6 $
Encadré gras ou inversé : 8 $
Couleur : 10 $
Avec photo : 30 $
Marché aux puces 99 ¢
(Article d'une valeur de 300 $ et moins, maximum 4 mots.)
Heures de tombée : dépôts, vendredi 10 h

PETITES ANNONCES

418 587-2090 poste 2210

AUSSITÔT PARU, AUSSITÔT VENDU!

Journal HAUTE CÔTE-NORD
LE JOURNAL DES GENS D'ICI

reception@lemanic.ca

LES MARÉES

source: environnement Canada

FORESTVILLE

2024-01-24 (mer)

Heure	(m)	(pi)
01:17	3	9.7
07:02	1	3.3
13:26	4.1	13.3
20:13	0.7	2.1

2024-01-25 (Jeu)

Heure	(m)	(pi)
02:00	3.1	10.2
07:46	0.9	3
14:08	4.1	13.5
20:49	0.6	2

2024-01-26 (ven)

Heure	(m)	(pi)
02:38	3.2	10.6
08:27	0.8	2.6
14:47	4.1	13.5
21:22	0.6	2

2024-01-27 (sam)

Heure	(m)	(pi)
03:12	3.3	10.9
09:04	0.7	2.4
15:23	4.1	13.4
21:53	0.7	2.1

2024-01-28 (dim)

Heure	(m)	(pi)
03:46	3.4	11
09:38	0.7	2.4
15:58	4	13.1
22:23	0.7	2.3

2024-01-29 (lun)

Heure	(m)	(pi)
04:19	3.4	11
10:13	0.8	2.5
16:31	3.8	12.6
22:52	0.8	2.5

2024-01-30 (mar)

Heure	(m)	(pi)
04:54	3.3	10.9
10:50	0.9	2.9
17:04	3.6	11.9
23:21	0.8	2.7

www.niveauxdeau.gc.ca

OFFRE DE SERVICE

ACHAT antiquités $ de tout genre! Tadoussac à Baie-Comeau, Saguenay. Fermeture de maison, succession, vide-grenier, garage, ferme, de tout $$$. Achat de vieilleries $, outils $, jouets $, collection $. Paye comptant $$$. Tél. 418 514-8978

LOGEMENT À LOUER

Logement 4 1/2 clair et ensoleillé, situé à 120 rue Verreault Forestville en haut. Peinture fraiche, stores fournis, plancher flottant et céramique, 450$ / mois non chauffé, non éclairé, libre immédiatement. Tél. 418-587-3924

DIVERS À VENDRE

LOT DE SCIES À CHAINE, 1 BALAI MÉCANIQUE DE 4 PIEDS. TÉL. 418 589-4227

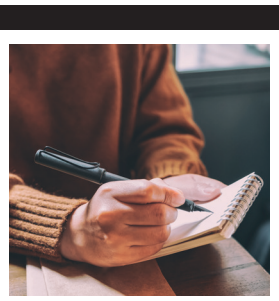

NOS **JOURNALISTES TOUJOURS PRÉSENTS** LORS DES GRANDS **ÉVÈNEMENTS!**

DIVERS

ACHÈTE vos vieux jeux et vieilles consoles, Nintendo NES, Super Nintendo, Nintendo 64, Wii, Wii U, Nintendo Switch, Gameboy, DS, 3DS, Sega Genesis, Sega Saturne, Dreamcast, Playstation, Xbox, Vectrex, Coleco, Intellevision, Virtial Boy, Turbo Grafix, Atari, figurine Amiibo ou autres consoles. Offre très bon prix pour vos jeux et consoles $$. Tél. 418 297-9523

ASTROLOGIE/ OCCULTISME/ CARTOMANCIE

ANA Médium, spécialiste des questions amoureuses depuis 25 ans. Le secret des rencontres positives, la méthode pour récupérer son ex et des centaines de couples sauvés durablement, réponses précises et datées. Tél. 450 309-0125

AGENCES/ RENCONTRES

CONTACTS directs et rencontres sur le service #1 au Québec! Conversations, rencontres inattendues, des aventures inoubliables vous attendent. Goûtez la différence! Appelez le 438 899-7001 pour les écouter, leur parler, ou, depuis votre cellulaire faites le # (carré) 6920. (Des frais peuvent s'appliquer). L'aventure est au bout de la ligne. www.lesseductrices.ca

TÉLÉVISION RÉGIONALE HAUTE-CÔTE-NORD

328, route 138, Les Escoumins, Québec G0T 1K0
Service de nouvelles • Service de publicité • Service d'enregistrement vidéo
« Au fil de la Haute-Côte-Nord » Tél. : 418 233-2156 • Téléc. : 418 233-2340

Dimanche 14 janvier 2024 • 2 850 $ en prix

Christine Nicolas	Tadoussac	450,00 $
Bruno Harvey	Escoumins	66,70 $
Carole Caron	Sacré-Cœur	66,70 $
Loïc Hovington-Caron	Sacré-Cœur	66,70 $
Ginette Michaud	Portneuf-sur-Mer	112,50 $
Jean-Yves Pâquet	Escoumins	112,50 $
Marcelle Tremblay	Sacré-Cœur	125,00 $
Éric Duchesne	Tadoussac	125,00 $
Yolande Bouchard	Longue-Rive	16,70 $
Lyne Murray	Escoumins	16,70 $
Guy Fortin	Portneuf-sur-Mer	16,70 $
Aline Gagné	Tadoussac	16,70 $
Émilie Boutin	Escoumins	16,70 $
Nathalie St-Cyr	Escoumins	16,70 $
Lise Bouchard	Colombier	16,70 $
Claudette Bouchard	Longue-Rive	16,70 $
Charlotte Langlois	Longue-Rive	16,70 $
Denise Barbeau	Colombier	275,00 $
Louise Émond	Portneuf-sur-Mer	300,00 $
Éric Fortin	Colombier	1 000,00 $

Mercredi 17 janvier 2024 • 2 600$ en prix

Jacqueline Dufour	Sacré-Cœur	400,00 $
Danielle Tremblay	Colombier	100,00 $
Gisèle Girard	St-Marc	100,00 $
Manon Verreault	Escoumins	200,00 $
Denise St-Gelais	Portneuf-sur-Mer	300,00 $
Jacqueline Dufour	Sacré-Cœur	500,00 $
Suzanne Lafrance	Longue-Rive	500,00 $
Gisèle Girard	St-Marc	500,00 $

Bureau à louer au 31, route 138

Forestville

136 pi2 | Grande fenêtre
Salle d'eau commune
Électricité incluse
380$/mois plus taxes

Claudie au 418 587-2090

PROMOTION
EN HAUTE-CÔTE-NORD

ANNONCEZ VOS OFFRES D'EMPLOI TOUT LE MOIS DE JANVIER À 30% DE RABAIS

Journal HAUTE CÔTE-NORD
LE JOURNAL DES GENS D'ICI

LES TARIFS :

1 page : promotion 875 $ par parution
1/2A ou 1/2VA : promotion 438 $ par parution
1/4A : promotion 219 $ par parution
1/5VA : promotion 175 $ par parution

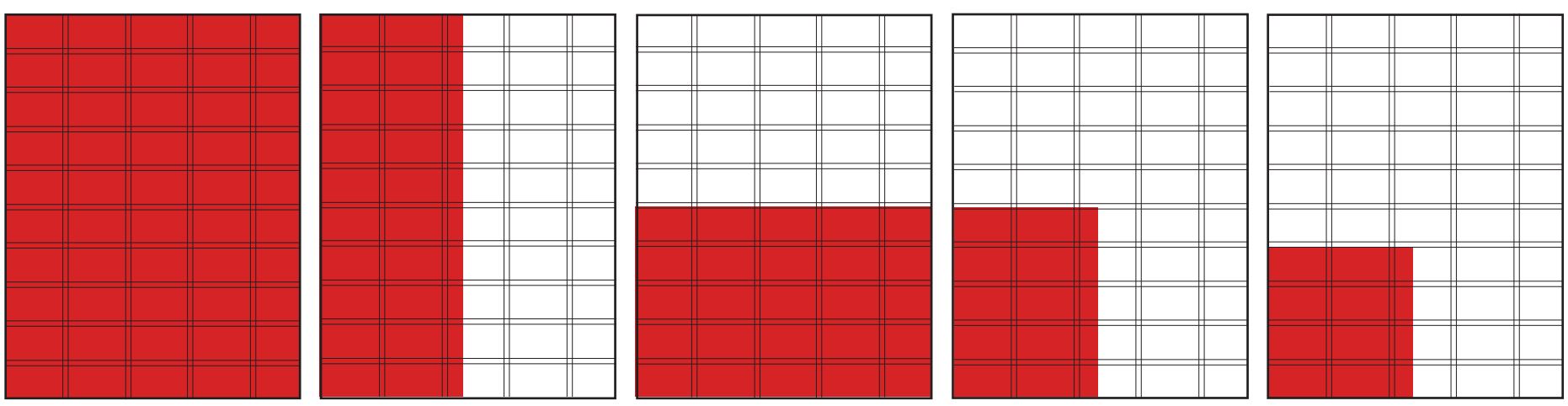

PAGE
248 mm x 318 mm

1/2 VA
122 mm x 318 mm

1/2 A
248 mm x 156 mm

1/4 A
122 mm x 156 mm

1/5 VA
122 mm x 125 mm

POUR LES ENTREPRISES ET ORGANISMES DE LA HAUTE-CÔTE-NORD SEULEMENT

RESPONSABLE DES ACTIVITÉS COMMUNAUTAIRES ET TOURISTIQUES

SOMMAIRE DU POSTE

Poste de 26 semaines par année, étalées sur l'année selon le calendrier établi, à raison de 35 heures/semaine.

DESCRIPTION

Sous l'autorité de la directrice générale et greffière-trésorière, le/la titulaire sera responsable de :

- Préparer un calendrier des évènements pour l'année avec la direction;
- Planifier, organiser et tenir différents évènements et activités et effectuer les achats appropriés;
- Assurer une présence sur les lieux en tout temps, à chaque festivité;
- Animer les activités plein air, avec thématique ou autres;
- Écrire, composer et publiciser les activités et les évènements (affiches, réseaux sociaux, etc);
- Accueillir divers organismes ou causes, ex : Randonnée Vélo Santé;
- Produire les rapports d'activités;
- Former, encadrer et soutenir les employés (préposé(s) au centre d'information touristique et préposé(s) à la location d'équipements nautiques;
- Prendre l'inventaire des objets promotionnels et faire la mise à jour sur la plateforme Square;
- Effectuer les opérations comptables (monétaires), les encaissements et balancer la petite caisse;
- Effectuer les achats d'articles promotionnels et/ou effectuer les commandes du matériel promotionnel et touristique (chandail, brochures, dépliants, etc);
- Vérifier l'entretien des lieux;
- Voir au bon fonctionnement des réservations pour la location de canots, la navette et la location d'équipements nautiques;
- Répondre aux messages téléphoniques et aux courriels;
- Préparer les horaires de travail;
- Toutes autres tâches connexes reliées à l'emploi.

Exigences du poste:

- Avoir de l'entregent, une facilité de communication, de l'écoute, de la débrouillardise et une facilité d'adaptation;
- Être disponible le soir et les fins de semaine lors de la tenue des activités et pour le soutien aux préposés;
- Être en mesure de recruter des bénévoles pour la participation à la préparation des activités;
- Savoir planifier ses activités en fonction de son horaire;
- Être à l'aise avec les outils informatiques;
- Avoir de l'expérience dans un poste similaire serait un atout.

POUR SOUMETTRE VOTRE CANDIDATURE

Faire parvenir votre C.V. et une courte lettre de présentation expliquant pourquoi vos expériences et vos compétences sont pertinentes pour le poste **avant le 31 janvier 2024 à 16 h**, à l'adresse : direction@portneuf-sur-mer.ca

APPEL DE CANDIDATURES GÉNÉRAL

Gouvernement du Québec

FORMATION DU PREMIER CONSEIL D'ADMINISTRATION DE SANTÉ QUÉBEC

Le gouvernement du Québec est à la recherche de personnes indépendantes, expérimentées et qualifiées pour agir à la présidence ou à titre d'administrateurs et administratrices du conseil d'administration de Santé Québec en vertu de la *Loi visant à rendre le système de santé et de services sociaux plus efficace*.

De plus, le gouvernement du Québec sollicite des candidatures afin de procéder à la nomination d'administrateurs et administratrices à titre de membres ayant une expérience pertinente à la prestation de services de santé et de services sociaux.

En plus de correspondre aux profils de compétence, d'expertise ou d'expérience déterminés, les candidats et candidates doivent avoir une excellente connaissance du réseau de la santé et des services sociaux québécois ainsi que de son mode de fonctionnement. Les personnes nommées par le Conseil des ministres se verront confier un mandat d'une durée maximale de quatre ans.

Cet appel de candidatures permettra aussi de constituer une banque. Cette dernière sera utilisée lorsque des sièges seront vacants au sein du conseil d'administration de Santé Québec.

Vous souhaitez faire une différence dans la gestion du réseau de la santé et des services sociaux? Veiller à l'accomplissement de sa mission au bénéfice des usagers et usagères et de la collectivité québécoise? Faites-nous parvenir votre candidature avant 17 h, **le 9 février 2024**.

Pour en apprendre davantage sur les profils recherchés ou pour savoir comment soumettre votre candidature, visitez : www.emplois-superieurs.gouv.qc.ca/PostesOfferts.

Québec

Ass. Funéraire Forestvilloise Inc.

Vous êtes convoqués à L'ASSEMBLÉE GÉNÉRALE ANNUELLE le jeudi 25 janvier 2024, à 13 h 30 au Complexe Guy-Ouellet
(la salle Armand Topping)

BIENVENUE À TOUS!

Municipalité de TADOUSSAC

APPEL DE CANDIDATURES

INTERNE - EXTERNE

ADJOINTE ADMINISTRATIF - RESSOURCES HUMAINES

PERMANENT, TEMPS PLEIN

No DE CONCOURS ADM-2024-001

Début de l'emploi dès que possible

DESCRIPTION DU POSTE

La Municipalité de Tadoussac, toujours soucieuse d'offrir des services de qualité à sa population, est à la recherche d'un adjoint administratif ou adjointe administrative - ressources humaines

QUALIFICATIONS REQUISES

- Détenir un diplôme collégial en administration ou toutes expériences jugées pertinentes
- Connaissances de la suite Microsoft Office
- Connaissances générales en lien avec les assurances collectives, les régimes de retraite, etc.
- Posséder un permis de conduire valide et un véhicule personnel
- Maîtriser le français parlé et écrit, anglais un atout
- Être disponible occasionnellement en dehors des heures régulières de travail

Toute personne intéressée doit faire parvenir son curriculum vitae en mentionnant le no du concours, par courriel ou à l'adresse suivante d'ici le 31 janvier 2024 :

MUNICIPALITÉ DE TADOUSSAC

Concours AMD-2024-001
Chantale Otis, directrice générale
162, rue des Jésuites
Tadoussac (Québec) G0T 2A0
Téléphone : 418 235-4446 poste 1002
Chantale.otis@tadoussac.com

Seules les personnes dont la candidature aura été retenue pour une entrevue seront contactées. Note: L'utilisation des termes génériques masculins est faite dans le but d'alléger le texte et ne comporte aucune discrimination.

PRINCIPALES RESPONSABILITÉS

Sous la supervision de la directrice générale, le titulaire effectue :

- Recrutement / nouveau processus d'embauche et d'accueil
- Publier les offres d'emplois et organiser des CV et des demandes d'emploi
- Planifier des entrevues d'emploi et aider aux processus d'entrevue
- Vérification des antécédents et des références
- Veiller au respect de l'application des diverses dispositions de la convention collective et des contrats de travail et s'assurer du respect de ceux-ci
- Maintenir à jour les dossiers administratifs des employés
- Effectuer la gestion des dossiers d'assurances collectives, du régime de retraite à l'interne
- Soutien administratif à la comptabilité dans la gestion de la paie
- Effectuer les différents rapports gouvernementaux en lien avec le poste
- Effectuer les demandes de subvention et redditions en lien avec les emplois
- Toutes autres tâches connexes

COMPÉTENCE REQUISES

- Agir avec discernement et confidentialité
- Capacité à faire à des situations délicates
- Capacité à gérer la pression, le stress et les situations d'urgence
- Aptitude marquée pour le travail d'équipe
- Aisance dans les relations interpersonnelles.

COMPÉTENCE DE TRAVAIL

- Temps plein, 35 heures / semaine
- Régime de retraite, assurance collective
- 8 congés maladies et 4 congés mobiles
- 14 jours fériés

Le Nord-Côtier est à la recherche d'un ou d'une

JOURNALISTE AUX AFFAIRES AUTOCHTONES

Saisissez l'opportunité de travailler dans une grande salle de nouvelles. Comme pigiste ou journaliste, c'est l'avantage d'être secondé, formé et accompagné par une direction d'information d'expérience et des journalistes passionnés! Soumettez votre candidature et venez vivre l'expérience de livrer de l'information à la population locale et de faire la différence dans votre communauté.

Vous avez étudié en journalisme ou en communication ou avez de l'expérience dans ce domaine? L'information est votre passion et la rigueur est importante pour vous?

En travaillant avec notre équipe dynamique, vous pourrez mettre votre talent à profit de plusieurs façons! Voici un aperçu des tâches qui vous seront confiées en tant que journaliste :

- Trouver des nouvelles locales dignes d'intérêt
- Effectuer des entrevues (en personne, par téléphone ou en visioconférence)
- Assister à des évènements
- Créer des publications pour les réseaux sociaux
- Rédiger des articles sur divers sujets
- Prendre des photos pertinentes

Poste libre immédiatement.

**Si ce poste vous intéresse,
envoyez-nous votre CV
et une lettre de présentation
à Karine Therrien, éditrice
418 960-2090 poste 2401
ktherrien@lenord-cotier.com**

Le Nord-Côtier
L'hebdo quotidien

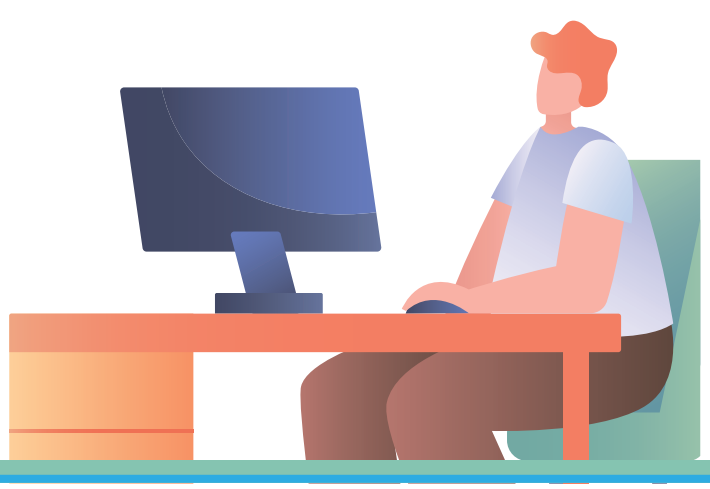

Nouveau Monde Graphite achète le gisement du Lac Guéret

(JG) L'entreprise Nouveau Monde Graphite sera désormais la seule à développer le gisement du Lac Guéret, au nord-ouest de Baie-Comeau.

Le 22 janvier, elle a conclu une convention d'achat d'actifs avec Mason Resources, qui détenait encore 49 % des actifs. Cette transaction vient consolider «la vision à long terme de la Société d'être un acteur dominant dans l'offre de matériel d'anode carboneutre pour le marché occidental».

La convention comprend notamment 74 claims désignés sur carte couvrant 3 999,52 hectares. La clôture de la transaction devrait avoir lieu au plus tard le 31 janvier.

« Les discussions commerciales actives de Nouveau Monde Graphite avec des fabricants de batteries et de véhicules électriques, notamment Panasonic Energy Co, confirment la forte demande en graphite projetée par les analystes de matériaux de batteries », affirme l'entreprise par voie de communiqué.

Une étape importante

L'acquisition du gisement du Lac Guéret représente une étape stratégique pour Nouveau Monde Graphite. «Il nous place également dans une position unique sur le marché mondial des matériaux de batteries», affirme Arne H Frandsen, président du conseil d'administration.

«Nouveau Monde Graphite est prête à répondre à la croissance soutenue du marché avec un plan d'expansion solide maintenant assuré via le projet minier Uatnan», ajoute Eric Desaulniers, fondateur, président et chef de la direction.

Collaboration avec les Innus

Comme le projet minier se situe sur le Nitassinan, territoire ancestral des Innus de Pessamit, l'entreprise de graphite souhaite travailler en collaboration avec la Première Nation innue de Pessamit.

«Nous nous engageons à impliquer intimement la Première Nation et à collaborer activement avec la communauté et les parties prenantes de la région afin d'assurer un développement responsable et durable», souligne M. Desaulniers.

Rappelons que le projet Uatnan vise la production d'environ 500 000 tonnes de concentré de graphite par an sur une durée de vie de la mine de 24 ans. Il entrevoit la création de plus de 100 emplois ainsi que la construction d'installations opérationnelles de concentration et de raffinage pour la phase 1.

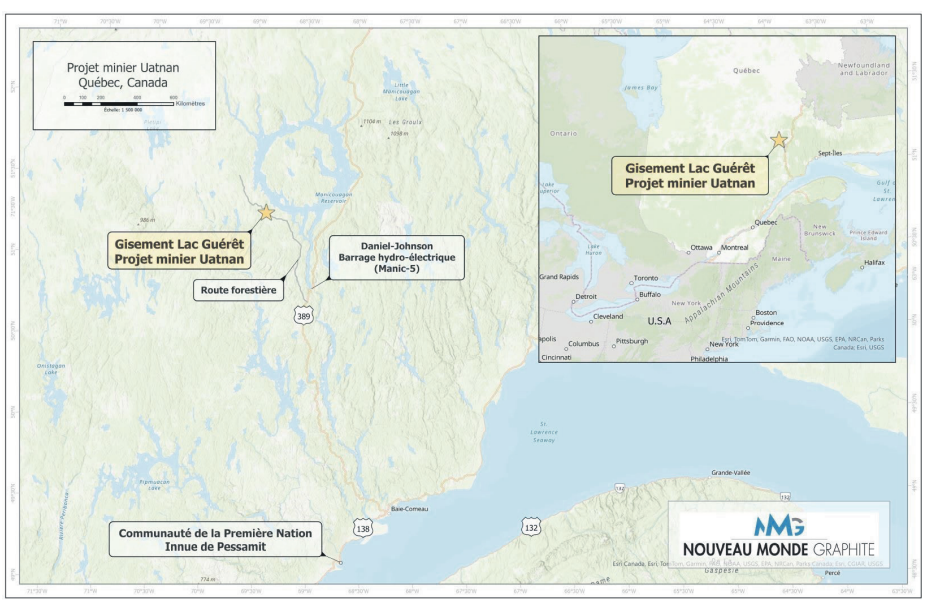

Nouveau Monde Graphite sera propriétaire à 100 % du gisement du Lac Guéret avec cette nouvelle transaction. Photo courtoisie

23e Championnat national autochtone de hockey

Quatre Nord-Côtiers sélectionnés

La sélection des athlètes masculins et féminins de 13 à 17 ans qui représenteront l'équipe PEN (Porte de l'Est et du Nord) 2024 au Championnat national autochtone de hockey a été dévoilée. Parmi les quatre Nord-Côtiers choisis, certains ne seront pas à leur première expérience. Pour d'autres, l'excitation est à son comble.

Anne-Sophie Paquet-T.

Les deux gardiens de but nord-côtiers, Jaden Rock-Michel et Evlyne Deschênes, seront à leur toute première expérience de Championnat national autochtone de hockey. Jaden Rock-Michel s'est rendu sur place sans avoir d'attentes.

Après avoir vu le nombre important de gardiens prêts, eux aussi, à tenter leur chance, il a «donné son 110 %», explique-t-il déstabilisé.

Après avoir su qu'il serait le premier gardien, il a ajouté, «j'étais fier de moi de pouvoir représenter ma nation Uashat Mak Maliotenam».

Evlyne Deschênes sait qu'elle sera dans les plus jeunes filles de l'équipe puisqu'elle est âgée de seulement 13 ans.

Evlyne Deschênes, 13 ans, vivra sa première expérience au Championnat national autochtone de hockey. Elle représentera la communauté d'Essipit. Photo Geneviève Fontaine

Jeremy Picard participera pour la troisième fois au Championnat national autochtone de hockey. Il représentera la communauté de Pessamit.

> «Je me sens privilégiée de pouvoir vivre cette expérience et j'ai hâte d'y être.»
>
> – Evlyne Deschênes

«Je me sens privilégiée de pouvoir vivre cette expérience et j'ai hâte d'y être», a précisé la jeune gardienne de but qui n'a jamais vécu un tel apprentissage sportif à l'extérieur de la province.

La jeune fille joue actuellement dans l'équipe Prédateurs/Castor M15A.

Elle ajoute que sa saison se passe bien et qu'elle participe à différentes cliniques de gardiens de but afin de continuer d'évoluer dans son sport. Elle vise même la Ligue professionnelle de hockey féminin dans l'avenir.

Du côté de Jeremy Picard, le jeune homme en sera à sa troisième présence du Championnat national autochtone de hockey.

Il a hâte de revivre cette expérience et vise des victoires pour son équipe.

Depuis 2002

Le 23e Championnat national autochtone de hockey a pour but de célébrer les capacités athlétiques des athlètes autochtones de tout le pays.

Ély Rock et Evlyne Deschênes représenteront les communautés de Pessamit et d'Essipit dans l'équipe féminine. Du côté des athlètes masculins, Jeremy Picard et Jaden Rock-Michel représenteront respectivement, Pessamit et Uashat-mak Mani-Utenam.

Les quatre jeunes athlètes s'envoleront à Grandes Prairies en Alberta, du 5 au 11 mai.

Nouvelle date pour le tournoi de hockey de rue

(CV) Le tournoi de hockey de rue l'Ami junior avait dû être reporté en raison des conditions météorologiques incertaines de début janvier. La nouvelle date est maintenant connue et il se déroulera le 17 février à la polyvalente des Baies de Baie-Comeau.

Toujours au profit de Centraide Haute-Côte-Nord Manicouagan, le tournoi se tiendra sous la présidence d'honneur de Jean-François Gauthier et d'Olivier Donais. La billetterie et les inscriptions sont encore ouvertes jusqu'au 13 février.

Feu dans la place centrale et hamburgers de *brisket smoked meat* et salade de chou (avec François et Francis au fourneau), glissade pour les enfants, surface de hockey pour les plus petits, garderie intérieure avec jeux et bricolage, quelques petits *drinks* chauds et froids, selon votre convenance, voici ce qui vous attend.

Un trio de chansonniers bien connu sera présent, il s'agit des Chickens wings composés de Dominic Loiselle, Gabriel Desbiens et de Jean-Daniel Maltais. Par la suite, Claude Saint-Pierre, accompagné de ses musiciens, fera son entrée.

À noter que le tournoi de Sacré-Cœur se déroulera au même moment.

L'édition 2024 du tournoi de hockey de rue se déroulera au final le 17 février. Photo archives

Tournoi de hockey mineur des Escoumins

En mémoire de Mavrick, Logan et Jérôme

Les Prédateurs de la Haute-Côte-Nord ont profité du tournoi de hockey mineur des Escoumins cette fin de semaine pour rendre hommage aux trois joueurs qui ont perdu la vie en juin à Portneuf-sur-Mer. Les chandails #55, #36 et #46 ont été retirés et remis à leur famille.

Johannie Gaudreault

Cette cérémonie hommage était planifiée depuis longtemps au sein de l'équipe de hockey, dont tous les membres ont été touchés par le décès de leurs amis Mavrick, Logan et Jérôme.

En plus de la famille et des proches, plusieurs dignitaires étaient présents pour l'hommage et la mise au jeu officielle, souligne la responsable des communications de l'Association de hockey mineur de la Haute-Côte-Nord (AHM HCN), Claudine Roussel.

L'équipe Mamu-Alliance a remporté les grands honneurs dans la catégorie B.

La mise au jeu officielle qui a lancé le tournoi de hockey mineur des Escoumins. Photo Maxime Jodoin

Vincent Dufour, frère aîné de Mavrick et Logan, s'est chargé de la mise au jeu.

«Ce dernier remet régulièrement une partie des profits générés par son entreprise de cartes de hockey à l'AHM HCN», ajoute Mme Roussel.

En plus des chandails retirés, des banderoles commémoratives seront aussi installées dans l'aréna en mémoire de ces jeunes hockeyeurs qui laissent un grand vide au sein des Prédateurs.

Changement de lieu

La 51e édition du tournoi de hockey mineur des Escoumins a bien failli ne pas se tenir.

Avec la fermeture indéterminée du centre sportif Charles-Édouard-Boucher avant les fêtes, les organisateurs se sont tournés vers le complexe Guy-Ouellet de Forestville.

C'est donc du 19 au 21 janvier que l'Association de hockey mineur de la Haute-Côte-Nord a tenu son tournoi M13 réunissant 15 équipes de partout sur la Côte-Nord. De plus, un match exhibition de la catégorie M7 était aussi à l'horaire.

Au terme de ces deux journées de matchs, les Vikings 2 (Baie-Comeau) ont soulevé le trophée des vainqueurs dans la catégorie A.

Dans le B, c'est l'équipe Mamu-Alliance (Pessamit/Haute-Côte-Nord) qui est repartie avec les grands honneurs.

La 20e édition du Boréal Loppet est sauvée

(JG) Après avoir annulé sa 20e édition la semaine dernière, le Boréal Loppet est finalement sauvé cette année. La compétition de ski de fond de Forestville pourra avoir lieu le 24 févier.

«On a reçu beaucoup de messages après avoir annoncé l'annulation de l'événement, dévoile le président Éric Maltais. En plus, on a un bel hiver avec la neige, il ne manque que le froid.»

Les organisateurs ont réussi à régler les problématiques qui menaçaient la 20e édition, notamment la gestion financière ainsi que la coordination de la sécurité.

«La sécurité est un élément crucial pour nous. Avec le service de sécurité incendie qui ne pouvait pas être présent, on ne pouvait pas tenir la compétition. On a trouvé des solutions qui nous conviennent», assure M. Maltais.

Même formule

L'événement se tiendra sous la formule habituelle. Les compétiteurs pourront s'inscrire dans des parcours de 7 km, 10 km, 12 km, 24 km, 36 km et 48 km en style classique ou libre. Pour les plus jeunes ou les débutants, il sera possible de skier sur 3,4 km ou 1,7 km.

Un souper aura lieu à la fin de la journée au restaurant le Danube bleu. Les participants repartiront avec un souvenir de cette 20e édition.

«On est content d'avoir pu sauver l'événement», soutient le président précisant que les pistes seront préparées une semaine avant la compétition.

Les commanditaires sont toujours présents et Desjardins assurera encore une fois la présentation officielle du Boréal Loppet.

Le Boréal Loppet de Forestville aura finalement lieu le 24 février. Photo Johannie Gaudreault

Pour ce qui est de l'avenir, Éric Maltais demeure prudent. «L'avenir, on verra. Ça prend de la relève et il faut la former», déclare-t-il.

Les inscriptions sont commencées sur le site Internet borealloppet.ca.

Jeux du Québec : les trampolinistes sont sélectionnées

C'est le 14 janvier, à la palestre de Portneuf-sur-Mer, que les trampolinistes qui représenteront la Côte-Nord aux Jeux du Québec 2024 ont été sélectionnées.

Johannie Gaudreault

Des gymnastes des clubs de gymnastique de Baie-Comeau et de Forestville ont tenté leur chance. Les juges ont choisi Emma Tremblay (1re position), Emy Poirier (2e position), Jade Bouchard (3e position) et Rosalee Desbiens (4e position).

Les quatre représentantes du Club l'Envol de Forestville performeront donc à la finale des Jeux du Québec qui se tiendra à Sherbrooke du 1er au 9 mars.

D'autres athlètes ont aussi pris part à la compétition régionale commanditée par la Caisse Desjardins du Centre de la Haute-Côte-Nord et soutenue par l'Unité régionale de loisirs et sports (URLS) Côte-Nord.

Dans la catégorie 11-12 ans, la première place est revenue à Aurélie Laurencelle. Lily-Jade Massey, Charlotte Gilbert et Ève Bouchard ont terminé respectivement aux 2e, 3e et 4e rangs.

Dans la catégorie 9-10 ans, c'est Laurie Vigneault de Baie-Comeau qui est montée sur la première marche du podium. Elle était suivie de Sara-Maude Girard (2e), Brittany Fournier (3e) et Livia Laurencelle (4e).

Chez les R5, Camille Tremblay était la seule participante. Elle est donc repartie avec la médaille d'or.

L'équipe qui représentera la Côte-Nord en trampoline lors des Jeux du Québec 2024. Emy Poirier, Emma Tremblay, Jade Bouchard et Rosalee Desbiens posent avec les entraîneuses Cassandra Guérin et Nancy Therrien. Photo courtoisie

Voici toutes les trampolinistes qui ont pris part à cette compétition. Absente sur la photo : Emy Poirier Photo courtoisie

Acquisition d'un sol dynamique

Plus de rebond pour les gymnastes du Club l'Envol

(RC) Le club de gymnastique l'Envol de Forestville est en processus d'acquisition d'un sol dynamique qui permettra au club et à ses gymnastes d'aller plus haut.

Le club de gymnastique de Forestville, qui accueille des gymnastes de toute la Haute-Côte-Nord, fera l'acquisition d'un sol dynamique, une couche rebondissante allant sous les pistes larges de 6 pieds.

« En principe un vrai sol de gymnastique, ça a 7 pistes avec de plots de mousse ou de ressorts en dessous pour créer un effet de rebond », explique Nancy Therrien, l'entraîneuse et fondatrice du club.

Cependant il n'y a pas assez d'espace pour loger les 7 pistes et les autres équipements d'entraînement, et Nancy Therrien indique qu'il ne peut y avoir que 4 pistes d'une dimension totale de 24 par 42 pieds.

Le sol dynamique est ce qui donne l'impulsion aux gymnastes lors de l'exécution de figures acrobatiques à partir du sol.

L'entraîneuse prévoit recevoir l'équipement dans quelques semaines, « si la compagnie l'a en inventaire », affirme-t-elle.

« Un plein sol coûte environ 40 000 $, et nous avons eu une soumission de Gymnova pour environ 33 000 $. S'ils ne l'ont pas en stock, on pourrait l'avoir seulement à l'automne prochain », estime-t-elle.

« Ça viendrait vraiment nous aider. Quand les filles font des figures sur le sol régulier et arrivent ensuite sur un sol dynamique, elles voient la différence », termine Nancy Therrien.

Depuis son déménagement à la palestre de l'école Mgr Bouchard de Portneuf-sur-Mer, le club avait connu un certain ralentissement au niveau de ses activités qui est maintenant chose du passé.

Le club de gymnastique l'Envol de Forestville pratique depuis près de 2 ans à la palestre de l'école Mgr Bouchard de Portneuf-sur-Mer. Photo Facebook

Pour preuve, Nancy Therrien fait état de gymnastes qui ont commencé cette année à pratiquer la gymnastique qui l'accompagneront en compétition.

« C'est plus stable qu'avant. On regagne du terrain et on commence à avoir plus de gymnastes de partout en Haute-Côte-Nord », indique-t-elle.

MÉGA CENTRE OLIVIER OCCASION

2e et 3e chance au crédit disponible

NOUS VOULONS ACHETER VOTRE VÉHICULE, VENEZ SUR PLACE POUR UNE ÉVALUATION GRATUITE!

RAM 1500 Sport 2022

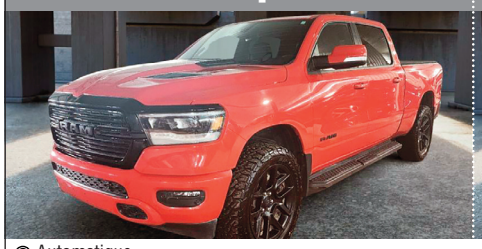

Automatique
31 667 KM
5262
~~59 995 $~~ **52 992$**

Lexus NX 200t Traction intégrale 2015

Automatique
144 161 KM
U-680
~~26 995$~~ **20 993$**

Subaru WRX Sport 2016

Manuelle
108 961 KM
2785
~~25 995$~~ **22 992$**

RAM Promaster 1500 Low Roof 136 po 2017

Automatique
150 844 KM
5265
~~29 995$~~ **24 992$**

Ford Escape SE 2017

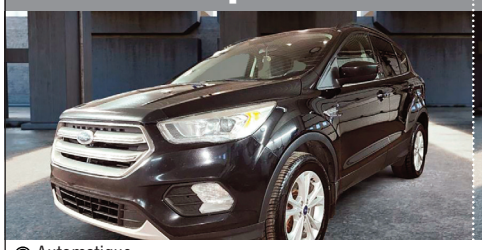

Automatique
193 665 KM
23151B
~~13 995$~~ **9 993$**

Audi Q5 2.0T Progressiv quattro 2016

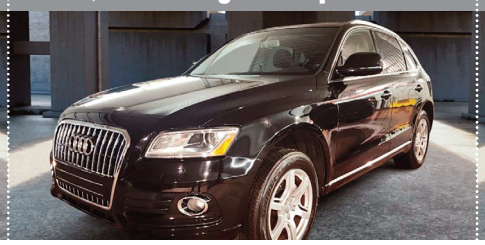

Automatique
103 774 KM
U-676
~~24 995$~~ **21 992$**

Hyundai Santa Fe 2.4L Essential 2019

Automatique
9 845 KM
24004A
~~27 495$~~ **22 993$**

Hyundai Santa Fe 2.0T Preferred AWD 2020

Automatique
91 175 KM
24007A
~~31 895$~~ **24 993$**

Jeep Cherokee Limited V6 4x4 2014

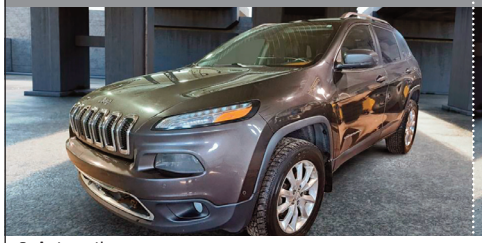

Automatique
123 500 KM
22281A
~~18 995$~~ **14 993$**

Mazda CX-30 GX AWD 2020

Automatique
73 025 KM
U-689
~~27 495$~~ **21 993$**

Buick Encore GX Preferred ST 2020

Automatique
22 202 KM
5254
~~28 995$~~ **23 993$**

Jeep Cherokee Trailhawk 4x4 2018

Automatique
122 676 KM
U-677
~~28 995$~~ **24 993$**

Hyundai Tucson 2.0L AWD 2018

Automatique
92 939 KM
23127A
~~21 995$~~ **17 993$**

Honda HR-V LX **LIQUIDATION** 2020

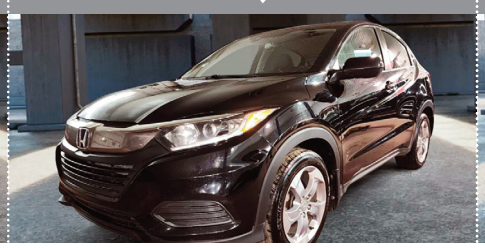

Automatique
103 909 KM
5260
~~25 995$~~ **21 993$**

Jeep Cherokee Limited 4x4 2018

Automatique
95 592 KM
U-684
~~28 495$~~ **23 993$**

Ford E-450 E-450 Superduty 16 Pieds 2017

Automatique
142 097 KM
U-682
~~42 995$~~ **24 993$**

Hyundai Santa Fe 2.4L Preferred AWD 2019

Automatique
117 012 KM
23171A
~~26 995$~~ **20 993$**

Kia Sportage LX AWD Edition limitée 2020

Automatique
78 065 KM
5259
~~25 995 $~~ **21 993$**

Hyundai Kona 2.0L Preferred AWD 2020

Automatique
99 411 KM
23658A
~~26 995$~~ **23 993$**

Chevrolet Bolt EV Familiale LT 2020

Automatique
73,012 KM 417km/66KW
5255
~~29 995$~~ **24 993$**

MÉGA CENTRE OLIVIER OCCASION

799, boul. Laflèche, Baie-Comeau
418 589-2424
megacentreolivieroccasion.com

Kim Bouchard
Directeur régional des véhicules d'occasion

Mathieu Morin
Directeur des ventes

Cédric Tremblay
Conseiller aux ventes

Raphaël Gagné
Conseiller aux ventes

Chantale Desbiens
Directrice commerciale