Desjardins
présente
20e édition
BORÉAL LOPPET
LE 24 FÉVRIER 2024
Soyez des nôtres!

Journal HAUTE CÔTE-NORD
LE JOURNAL DES GENS D'ICI
VOLUME 29 | NUMÉRO 58 | LE MERCREDI 31 JANVIER 2024 | 32 PAGES
journalhcn.com

Urgence de Forestville

Un médecin en moins

page 4

Photo Johannie Gaudreault

C'est un départ!

page 31

Photo courtoisie

À lire

Plus de mobilisation pour la lutte contre la pauvreté

page 3

CHRONIQUE | Les commerces de proximité en voie d'extinction

page 6

Cinq fois moins de crevettes pourront être pêchées

page 11

MRC
La Haute-Côte-Nord
www.mrchcn.qc.ca

Horaire hivernal des écocentres

Les Bergeronnes :
Ouvert tous les vendredis, de 9 h à 16 h

Sacré-Cœur :
Ouvert les vendredis 2 et 16 février, de 8 h à 12 h et de 13 h à 17 h

Portneuf-sur-Mer :
Ouvert du mercredi au samedi de 10 h à 15 h

Courez la chance DE GAGNER 500$ D'ÉPICERIE

Lire.
Découvrir.
Partager.

Bienvenue dans l'ère moderne de l'information

L'information régionale en temps réel, partout, tout le temps, c'est

MAINTENANT POSSIBLE!

Téléchargez notre nouvelle application pour iPhone et Android d'ici le 25 février 2024, et vous pourriez **gagner l'un des deux bons d'épicerie de 500$ offerts par le Marché Tradition de Forestville et Intermarché Tremblay-Laurencelle des Escoumins**

Règlements du concours sur notre site web

• LES MARCHÉS •
Tradition
Alimentation JL
2, 1re Avenue, Forestville | 418 587-6969

Alimentation Tremblay-Laurencelle
L'intermarché
259, route 138, Les Escoumins | 418 233-2774

Le Haute-Côte-Nord

POUR TÉLÉCHARGER, RENDEZ-VOUS SUR

Télécharger dans l'App Store

DISPONIBLE SUR Google Play

Lutte contre la pauvreté en Haute-Côte-Nord

Le milieu veut plus de mobilisation

La conseillère en développement des communautés à la MRC de La Haute-Côte-Nord, Geneviève Dick, a pris les rênes de l'animation de la journée. Photo Renaud Cyr

Le regroupement des partenaires régionaux unis dans la lutte contre la pauvreté est arrivé à un constat. Les personnes en situation de pauvreté en Haute-Côte-Nord bénéficient de différents programmes, mais ne sont pas consultées ou impliquées dans les réflexions et démarches pour lutter contre la pauvreté.

Renaud Cyr

La journée «Luttons contre la pauvreté en Haute-Côte-Nord» du 23 janvier a servi entre autres à cette prise de conscience.

«C'est quelque chose qui nous manque beaucoup en Haute-Côte-Nord et généralement sur toute la Côte-Nord. Il y a très peu de participation citoyenne dans pas mal tous les projets et les instances existantes», indique Geneviève Dick, conseillère en développement des communautés à la MRC de La Haute-Côte-Nord.

Tout cela survient en fin d'entente de l'alliance pour la solidarité de la région de la Côte-Nord, qui finance le Fonds québécois d'initiatives sociales (FQIS). Celui-ci soutient diverses initiatives concernant la lutte contre la pauvreté et l'exclusion sociale.

«Comme l'entente n'était pas prête pour être renouvelée, elle a été prolongée jusqu'au 31 mars 2024 et bonifiée avec environ 600 000 $ pour toutes les MRC de la région», explique Geneviève Dick.

«Comme ça découle d'une loi, il va avoir une autre enveloppe qui va s'en venir. On sait qu'elle sera renouvelée, mais on ne sait pas exactement quand», ajoute-t-elle.

«Ça change la *game*»

C'est dans ces termes que Annie Fréchette de l'Université du Québec à Rimouski (UQAR) décrit le brassage d'idées qui arrive lorsque l'on inclut des personnes vivant avec des problématiques de pauvreté et d'exclusion sociale dans les projets.

«Au départ, les groupes communautaires étaient tous des groupes formés par des citoyens qui se sont mis ensemble pour régler des problèmes», a raconté la chercheuse qui œuvre au Collectif de recherche participative sur la pauvreté en milieu rural de l'UQAR.

«Ensuite, il y a eu des diplômés qui sont arrivés et il y avait de moins en moins de citoyens. Mais quand on consulte les gens visés par les programmes et qu'on les inclut dans les décisions, on le voit, ça change la *game*», a-t-elle soutenu.

Dans le même état d'esprit, Geneviève Dick affirme que cette démarche bénéficierait aux citoyens de notre région qui sont dans le besoin.

«On a beaucoup d'organismes qui se penchent sur la sécurité alimentaire, mais pas avec des gens en situation d'insécurité alimentaire. Ils pourraient faire partie d'un comité et faire en sorte qu'ils soient écoutés et représentés», a-t-elle illustré en entrevue avec le Journal.

> Toutes les opinions sont valables, mais il en manque à la table.
>
> – Geneviève Dick

Travailler ensemble

Pour Michel Savard, directeur de la Table des groupes populaires de la Côte-Nord, il est important pour la suite des choses que tous les partenaires agissent conjointement pour assurer une lutte efficace contre la pauvreté.

«Ça coûte plus cher la pauvreté que de lutter contre la pauvreté», a-t-il rappelé.

«Il faut continuer de se mobiliser, car souvent on cire juste la roue qui crie», a poursuivi M. Savard.

Pour sa part, le panéliste Guillaume Boily de l'Institut de recherche et d'informations socio-économiques (IRIS) a fait valoir que ce n'était pas le manque de ressources qui faisait en sorte qu'il y ait encore des gens en situation de pauvreté sur tout le territoire.

«Ce n'est pas qu'au Québec, on manque d'argent. C'est que l'argent est souvent au mauvais endroit et dans les mauvaises poches», a-t-il indiqué.

Pour Geneviève Dick, la journée a été une opportunité de se «remettre sur les rails pour la prochaine entente, afin que l'on prenne le réflexe d'impliquer les personnes dans les processus», a-t-elle conclu.

Journal HAUTE CÔTE-NORD
LE JOURNAL DES GENS D'ICI
38, route 138 ouest, Forestville, G0T 1E0
Téléphone : 418 587-2090
www.journalhcn.com | info@journalhcn.com

FONDATEURS
Paul Brisson
Luc Brisson

ÉDITRICE
Shirley Kennedy

ADJOINTE ADMINISTRATIVE ET COORDONNATRICE À LA MAQUETTE
Claudie Michaud

INFOGRAPHIE
Vincent Lebel
France St-Laurent

DIRECTRICE DE L'INFORMATION
Johannie Gaudreault

JOURNALISTE
Renaud Cyr

COORDONNATRICE WEB/ DÉVELOPPEMENT NUMÉRIQUE
Anny Hamilton

IMPRESSION/TIRAGE
Québecor Média /
3 760 exemplaires

ÉDITIONS NORDIQUES
965, rue de Parfondeval,
Baie-Comeau, G5C 2W8
Téléphone : **418 589-9990**

PRÉSIDENT
Simon Brisson

VICE-PRÉSIDENTE FINANCES ET ADMINISTRATION
Caroline Gagnon

COMMIS À LA FACTURATION
Claudie Julien
Valérie Normand

Financé par le gouvernement du Canada | Canada

La distribution de votre journal implique une logistique importante. Beau temps mauvais temps, les camelots de notre réseau sont à pied d'œuvre à chaque semaine afin de faire la livraison dans les meilleurs délais. Merci de respecter leur travail en faisant preuve de compréhension à leur égard.

Journal hebdomadaire indépendant membre de hebdos QUÉBEC

ISSN 1207-8018 (Imprimé)
ISSN 2817-6014 (En ligne)

RÉSEAU SÉLECT PARTENAIRE PUBLICITAIRE

L'urgence de Forestville perd un médecin

À compter du 1er mars, l'urgence de Forestville ne fonctionnera qu'avec deux médecins. Le Dr Arab Boussaid a remis sa démission au Centre de santé et de services sociaux de la Côte-Nord et son remplacement n'est pas encore assuré.

Johannie Gaudreault
jgaudreault@journalhcn.com

Questionné à ce sujet, le Centre intégré de santé et de services sociaux (CISSS) de la Côte-Nord n'a pas divulgué les détails entourant la démission de l'urgentologue.

« Nous ne donnons jamais les motifs de départ des médecins. Cette information est confidentielle », a soutenu le conseiller aux communications, Pascal Paradis, par courriel, en n'indiquant pas non plus à quel endroit Dr Boussaid poursuivra sa carrière.

Le départ du médecin, présent à Forestville depuis 2014, occasionnera certaines difficultés à l'établissement de santé, qui peine à éviter les ruptures de services. Dr Boussaid ne conservera pas les patients pour qui il était le médecin de famille.

« Les départs de médecins entraînent certains impacts, mais le CISSS fait déjà appel à des médecins dépanneurs afin de combler les horaires de garde à l'urgence », dévoile M. Paradis.

L'urgence de Forestville perdra le Dr Arab Boussaid le 1er mars. Photo Johannie Gaudreault

Le Dr Boussaid quittera ses fonctions à l'urgence de Forestville le 1er mars. Photo courtoisie

En ce moment, l'urgence de Forestville compte sur les services de trois médecins. À la suite du départ annoncé de Dr Boussaid, ils ne seront plus que deux.

« Il y a aussi un médecin qui ne fait que de la prise en charge au bureau », ajoute le porte-parole du CISSS de la Côte-Nord.

Il y a donc trois médecins en fonction pour un nombre total de 10 postes, selon Pascal Paradis. « Un nouveau médecin arrivera dans la prochaine année (date à confirmer). Cette personne devrait avoir une pratique polyvalente (urgence, CHSLD et prise en charge) », fait-il savoir.

Les trois docteurs sont Hélène Elidor, Danielle Godin et Yvan Salvetti.

En comparaison, l'urgence des Escoumins possède une équipe de 12 urgentologues, dont le médecin responsable co-gestionnaire est Guillaume Lord.

Une situation commune

La situation de l'urgence de Forestville n'est pas unique au sein des installations du centre de santé régional.

« Le CISSS a le personnel requis pour offrir les services, assure M. Paradis, mais des postes sont vacants dans l'ensemble des installations à l'urgence comme sur d'autres unités cliniques. »

C'est pourquoi l'établissement nord-côtier est « en processus actif de recrutement de médecins et de personnel ».

« De nouveaux médecins s'installent régulièrement dans la région. D'ailleurs, lors de la séance du conseil d'administration en novembre dernier, nous avons annoncé la venue de 9 médecins de famille (Baie-Comeau : 5, Port-Cartier : 2, Minganie : 1, Basse-Côte-Nord : 1) », de conclure le porte-parole.

Tragédie de Portneuf-sur-Mer : le coroner conclut à un accident

(JG) Plus de sept mois après la tragédie qui a emporté la vie de cinq personnes, dont quatre enfants, à Portneuf-sur-Mer, la coroner a rendu public son rapport d'investigation. On y confirme le décès accidentel par noyade.

« M. Keven Girard est décédé de noyade auquel a pu contribuer une hypothermie. Il s'agit d'un décès accidentel », peut-on lire dans le document rédigé par le coroner Me Bernard Lefrançois, signé le 9 janvier.

La même conclusion est spécifiée pour les quatre enfants, soit Mavrick Dufour, Logan Dufour, Jérôme Girard et Patrick Girard.

Les circonstances des décès rapportées par le coroner sont identiques à celles racontées par la famille au Journal Haute-Côte-Nord en juin dernier.

« Rien n'indique que M. Girard avait consommé de l'alcool ou des drogues qui auraient pu affecter ses prises de décisions », est-il écrit dans le rapport de Keven Girard.

Un sauvetage ardu

Dans son analyse, Me Lefrançois souligne également que l'événement étant arrivé en pleine nuit, « les secours par les policiers, la garde côtière et autres ressources ont été ardus et compliqués ».

« Il fallait les ressources humaines et matérielles nécessaires pour débuter des recherches sans mettre à risque les secouristes à cause de la noirceur, les vents forts qui soufflaient, les vagues et la marée haute », déclare le coroner précisant que ce n'est qu'à 3 h 19 que les secours ont pu aller chercher les autres personnes restées sur le banc de sable.

Rappelons que la tragédie s'est produite alors qu'un groupe d'adultes et d'enfants se sont rendus à la pêche au capelan le 2 juin vers 21 h. L'activité familiale a tourné au cauchemar au moment du retour vers la rive.

Frigos communautaires

Pas de solution miracle

La réputation des organismes de notre région qui gèrent les frigos communautaires a été mise à l'épreuve durant le temps des fêtes sur les réseaux sociaux. Les deux directrices impliquées donnent l'heure juste.

Renaud Cyr
rcyr@journalhcn.com

Après des envolées sur les réseaux sociaux, le Centre d'action bénévole (CAB) le Nordest et le Centre de dépannage des Nord-Côtiers pensent revoir le fonctionnement des frigos communautaires dans la région.

Les frigos communautaires au nombre de 8 ont tous des emplacements différents, mais les heures d'ouverture diffèrent.

Contrairement aux frigos communautaires des centres urbains situés à l'extérieur avec une structure d'abri, ceux de la Haute-Côte-Nord sont situés dans l'enceinte des organismes communautaires ou dans des lieux appartenant aux municipalités.

Ils sont donc accessibles à l'intérieur des heures d'ouverture de chaque endroit, ce que plusieurs internautes ont pointé du doigt.

Pour l'instant, seul le frigo communautaire des Bergeronnes est accessible 24 heures sur 24, car il est dans l'entrée de la salle de quilles, dont la porte reste débarrée en tout temps.

Le frigo communautaire situé au Centre de dépannage des Nord-Côtiers aux Escoumins. Photo Renaud Cyr

Les internautes s'emportent

Certains commentaires sur les réseaux sociaux ont laissé entendre un manque de diversité et de quantité dans les denrées, et les heures d'ouverture qui seraient mal adaptées pour les gens dans le besoin.

Face à l'appel du manque de denrées, la directrice du Centre de dépannage Nathalie Beaudoin n'y va pas par quatre chemins.

« Le contenu des frigos communautaires, ça dépend de ce que les gens nous donnent », tranche-t-elle.

C'est grâce à différents partenariats entre les deux organismes communautaires et les entreprises en alimentation et restaurants que les frigos communautaires continuent à rouler.

Et pour rouler, ils roulent.

« L'achalandage ne ment pas. Certaines personnes attendent que le CAB ouvre à midi pour aller chercher des choses. On sent que le besoin est également toujours là », indique Marie-Ève Boivin, directrice générale du CAB du Nordest de Forestville.

Même son de cloche du côté du Centre de dépannage des Nord-Côtiers aux Escoumins, qui attire de plus en plus de clientèle.

« On voit des gens que l'on ne voyait pas auparavant », révèle Nathalie Beaudoin.

Le frigo communautaire du CAB le Norest de Forestville. Photo Johannie Gaudreault

À l'extérieur

(RC) À la lumière de telles situations, on peut penser que le fait que les frigos communautaires soient à l'extérieur réduise la quantité de denrées à l'intérieur.

« C'est sur qu'on aura moins de contrôle sur ce qui va se passer avec les frigos. Mais si c'est ce que les gens veulent, on va aller dans ce sens-là », annonce Nathalie Beaudoin.

De son côté, Marie-Ève Boivin dévoile que le projet de mettre le frigo à l'extérieur était déjà dans les cartons « depuis quelques semaines et même quelques mois ».

« On est conscient qu'il faut qu'il soit accessible de façon générale sur une base régulière, même les jours fériés ou les fins de semaine », explique-t-elle.

« On en est à regarder les solutions et les perspectives où on pourrait le mettre à l'extérieur pour qu'il soit accessible sur une base régulière », ajoute-t-elle.

En attendant que la neige fonde et que des subventions soient trouvées, le fonctionnement des frigos communautaires restera inchangé.

Manque de civisme

(RC) Les deux directrices ont indiqué avoir vu des situations où une grande quantité de denrées repartaient dans les mains d'une seule personne.

« Par exemple avec des choses qu'on ne reçoit pas souvent comme la viande, on doit dire aux gens d'en laisser pour les autres, car s'ils pouvaient ils partiraient avec tous les morceaux », raconte Nathalie Beaudoin.

« Ce qu'il faut comprendre, c'est que le frigo communautaire ce n'est pas un endroit pour faire une épicerie. À la base, c'est fait pour contrer le gaspillage alimentaire », rappelle-t-elle.

Il semble toutefois que ce soit une minorité de gens qui aient des comportements plus égoïstes, et la directrice du Centre de dépannage des Nord-Côtiers fait même état de gens qui font la tournée des frigos communautaires de la région.

« Je pense quand même que de façon générale ça se passe bien. C'est de la sensibilisation qu'il faut faire », affirme pour sa part Marie-Ève Boivin.

« On n'a pas nécessairement le contrôle sur ce qu'ils prennent, et on essaie de leur apprendre à en laisser aux autres », conclut-elle.

Les commerces de proximité en voie d'extinction

L'artère commerciale de Forestville continue de perdre des plumes. Une autre entreprise, devrais-je dire institution, a fermé ses portes au début de l'année. Que restera-t-il de nos commerces de proximité ?

Johannie Gaudreault
jgaudreault@journalhcn.com

CHRONIQUE

En 2023, deux entreprises sont disparues du paysage entrepreneurial de la municipalité. D'abord Gagnon Frères a lancé la serviette après des difficultés de recrutement de main-d'œuvre.

Même si son siège social est à Saguenay, le magasin d'ameublement avait pignon sur rue à Forestville depuis belle lurette et embauchait des ressources locales.

Ensuite, c'est la quincaillerie J. M. Rioux qui a mis la clé sous la porte, laissant derrière elle sa clientèle des 35 dernières années.

Depuis sa fermeture en avril, la bâtisse est toujours à vendre. C'était un commerce de proximité, transmis de génération en génération.

Maintenant, en janvier 2024, la 2e Avenue doit faire le deuil d'un deuxième établissement qui faisait partie intégrante du milieu, la Tabagie Duchesne.

Le dépanneur, librairie, et lieu préféré des amateurs de bonbons à la cenne, figure sur la liste des plus anciens commerces forestvillois. Aujourd'hui, fini les Slush Puppies et les *pads* de bingo. Les portes restent closes.

La question que je me pose : quel est le prochain ? Sur quel commerce de proximité devrons-nous faire une croix dans les mois à venir ? Deux PME en quelques mois… Ce n'est rien d'encourageant.

Forestville n'est pas aussi à plaindre que d'autres villages qui ne comptent, par exemple, que sur un seul dépanneur pour offrir des commodités essentielles.

La plus grande agglomération de la Haute-Côte-Nord ne se retrouve pas en mauvaise posture parce que la tabagie ou la quincaillerie a fermé ses portes. Les services sont tout de même offerts sans avoir besoin de parcourir 20 kilomètres pour se procurer une pinte de lait, ce qui serait davantage affligeant.

On dit souvent que l'école est le cœur d'un village. Que sont nos commerces de proximité, ceux opérés par des entrepreneurs de chez nous, qui persistent et signent malgré les tempêtes ?

La tabagie Duchesne était l'un des plus anciens commerces de Forestville. Photo Johannie Gaudreault

Ils créent des emplois locaux, investissent dans notre économie et transposent leur dynamisme dans notre milieu. Pour moi, ces petites et moyennes entreprises sont le reflet de notre ville.

Le fameux achat local

On l'entend à maintes reprises : il faut acheter local, encourager nos entreprises d'ici avant de commander sur Amazon, plus spécialement avant le temps des fêtes.

Plus facile à dire qu'à faire, vous me direz. Est-ce que c'est ça qui aurait permis aux trois commerces disparus de survivre ? Je ne crois pas que ce soit la seule cause.

Oui, nos commerçants devraient être nos premiers choix quand vient le temps de magasiner.

Quand on arrête au dépanneur du coin chercher son sandwich pas de croûte, on fait vivre notre économie. Quand on sort la carte de crédit pour payer notre panier en ligne, on ne contribue d'aucune façon au dynamisme entrepreneurial de notre région.

Dévitalisation villageoise

Forestville n'est pas la seule à voir disparaître ses commerces de proximité. En Haute-Côte-Nord, des fermetures ont aussi touché d'autres localités.

Au Québec, la dévitalisation continue de croître, une problématique qui occupe les pensées de la Fédération québécoise des municipalités (FQM).

À pareille date l'an dernier, le président de la FQM, Jacques Demers, confiait au Journal de Québec que la « dévitalisation est vraiment un dossier qu'on essaie de défendre ».

Dans une étude, l'Institut de la statistique du Québec dévoile que les municipalités de moins de 1 000 habitants qui n'ont pas d'édifices de commerce de détail sont en croissance.

En 2021, 95 municipalités étaient touchées par ce phénomène de dévitalisation, comparativement à 55 en 2006.

« L'achat dans les cœurs de villages du Québec est en déclin depuis plusieurs années, au profit des géants du web et des grandes surfaces », avait dénoncé le premier ministre François Legault durant sa dernière campagne électorale.

Sa promesse de venir en aide aux régions s'est concrétisée avec le Fonds régions et ruralité (FRR) qui dispose d'une enveloppe totalisant près de 1,3 milliard $ jusqu'en 2024.

C'est quoi la suite ? Quelles sont les solutions ? Est-ce qu'aider les municipalités à coup de millions est suffisant pour soutenir ceux à la tête des entreprises ?

Ce sont des questions qui doivent certainement faire partie des discussions des élus. Maintenant, nous, en tant que citoyens, nous avons aussi un rôle à jouer.

Si chacun y met du sien, tout est possible. Ensemble, nous pouvons soulever des montagnes et sauver notre économie locale.

D'une fille qui n'a pas envie de perdre son pain de fesse…

Le territoire inspecté en hélicoptère

L'inspection du territoire non organisé de la MRC de La Haute-Côte-Nord se fera en hélicoptère. Photo Héli-Xtrême

(JG) La MRC de La Haute-Côte-Nord se tourne vers des services héliportés pour inspecter son territoire non organisé. Le conseil des maires a octroyé un contrat de gré à gré à l'entreprise Héli-Xtreme au montant de 1 300 $ de l'heure, excluant le carburant.

Deux journées de vol sont planifiées vers la fin mars ou début avril. « Nous planifions deux journées de vol, mais ceci pourrait changer selon les conditions météorologiques », informe la conseillère aux communications, Marylise Bouchard.

Ces inspections sont instaurées puisque la MRC souhaite respecter les responsabilités qui lui sont confiées par le ministère des Ressources naturelles et des Forêts (MRNF) en matière de gestion foncière.

« Contrôle de l'occupation et de l'utilisation des terres du domaine de l'État, inspection des droits émis, surveillance du territoire et repérage des occupations sans droits » en font partie, dévoile Mme Bouchard.

Les vols en hélicoptère permettront de couvrir un grand territoire en peu de temps. « Les secteurs visés ne sont pas accessibles en véhicule ou en VTT ou très difficilement accessibles, ce qui implique des temps de déplacement très longs », affirme la porte-parole.

Il s'agit d'une première pour la MRC de La Haute-Côte-Nord.

« On a aussi sur le territoire des propriétés non accessibles par le terrestre, alors on va aller faire une tournée en hélicoptère pour identifier l'occupation du territoire, autrement accessible. Le territoire est grand, il n'y a pas toujours des chemins accessibles, mais c'est la responsabilité de la MRC. Elle doit couvrir tout ce territoire, peu importe les moyens d'y accéder », a commenté la préfète Micheline Anctil, lors la séance du conseil des maires, le 23 janvier.

SERVICES PROFESSIONNELS

Assurances générales
Welleston Bouchard ltée
WB
Les Bergeronnes
418 232-6222
Sacré-Cœur
418 236-9166

Ordre des denturologistes du Québec
Mindy Savard, d. d.
22, route Forestière
Les Escoumins (QC) G0T 1K0
Téléphone : 418 233-3380

CET ESPACE EST POUR VOUS
Contactez Claudie Michaud
418 587-2090 poste 2302

Me Denis Turcotte
Notaire et conseiller juridique
418 587-4484

Les Constructions BEST
RBQ : 8000-1852-10
ENTREPRENEUR GÉNÉRAL
COMMERCIAL, INDUSTRIEL RÉSIDENTIEL
Tél. : 418 233-3334

Assurances Côte-Nord
Les agences d'assurances de la Côte-Nord Inc.
418 233-3636
800 563-6634

EN BREF

Compostage

(JG) Le projet d'implantation de la collecte des matières organiques avance en Haute-Côte-Nord. Le conseil des maires a autorisé le 23 janvier le dépôt d'une demande d'aide financière pour l'acquisition de bacs de compostage. Cette demande s'élève à 250 000 $ et la MRC devra débourser 66 2/3 % du coût total du projet, soit 347 231,89 $. « On vise toujours le début des collectes en 2025 », a affirmé la préfète Micheline Anctil.

Signature Innovation

(JG) Les élus de la MRC de La Haute-Côte-Nord ont adopté le cadre de gestion et le programme entourant le Fonds régions et ruralité volet 3 Projets « Signature innovation ». Une somme de 1 205 076 $ lui a été octroyée pour le financement de projets pour développer le positionnement touristique. Le conseil a choisi comme signature innovation : *La Haute-Côte-Nord, territoire d'eau et de forêt*. L'appel de projets débutera dans les prochains jours et tous les documents nécessaires seront déposés sur le site Web de la MRC.

RESTAURATION

Hotel Motel Coronet Restaurant
Bienvenue à tous!
LE RESTAURANT CORONET EST HEUREUX DE remettre le service de déjeuners
7 jours par semaine de 6 h 30 à 11 h, et nous sommes ouvert de 6 h 30 à 20 h tous les jours.
401, route 172 Nord, Sacré-Cœur • 418 236-9444

Conduite en zone scolaire et en présence d'autobus : RESPECTEZ-VOUS LES RÈGLES?

La campagne de sécurité en transport scolaire de la Fédération des transporteurs par autobus se déroule du 29 janvier au 9 février 2024. Sur le thème *M'as-tu vu?*, celle-ci vise à mobiliser les usagers de la route, le réseau scolaire, les écoliers et leurs parents. Voyez si vous posez les bons gestes!

RAPPEL DES CONSIGNES
Des règles de sécurité doivent être respectées dans les zones scolaires et à proximité des autobus :

- Lorsqu'un autobus scolaire active ses quatre feux jaunes d'avertissement alternatifs ou ses feux de détresse, préparez-vous à arrêter;
- Lorsqu'il active ses feux rouges intermittents ou son panneau d'arrêt, immobilisez votre véhicule à plus de cinq mètres de l'autobus;
- Dès que vous entrez dans une zone scolaire, vérifiez la limite de vitesse indiquée et respectez-la. Dans la grande majorité des cas, celle-ci est de 30 km/h;
- Quand vous voyez un brigadier ou une brigadière scolaire, respectez son autorité en tout temps.

SIGNIFICATION DES PANNEAUX
En zone scolaire, on retrouve des panneaux de signalisation distincts. Voici un aide-mémoire de leur signification.

1. **Signal avancé d'arrêt d'autobus d'écoliers :** il avertit de la présence possible d'un autobus scolaire arrêté pour faire monter ou descendre des élèves.
2. **Présignal de zone scolaire ou de passage pour écoliers :** en apercevant ce panneau, vous devez redoubler de vigilance afin de protéger les enfants qui se déplacent ou jouent dans les environs.
3. **Début d'une zone scolaire :** celui-ci est associé à un panneau de limitation de vitesse précisant les moments (jours, heures) où cette limite doit être respectée.
4. **Passage pour écolier :** ce panneau rappelle que vous devez obligatoirement céder le passage aux élèves — et aux piétons — qui traversent la rue à cet endroit.

Pour en savoir plus, visitez le mastuvu.info!

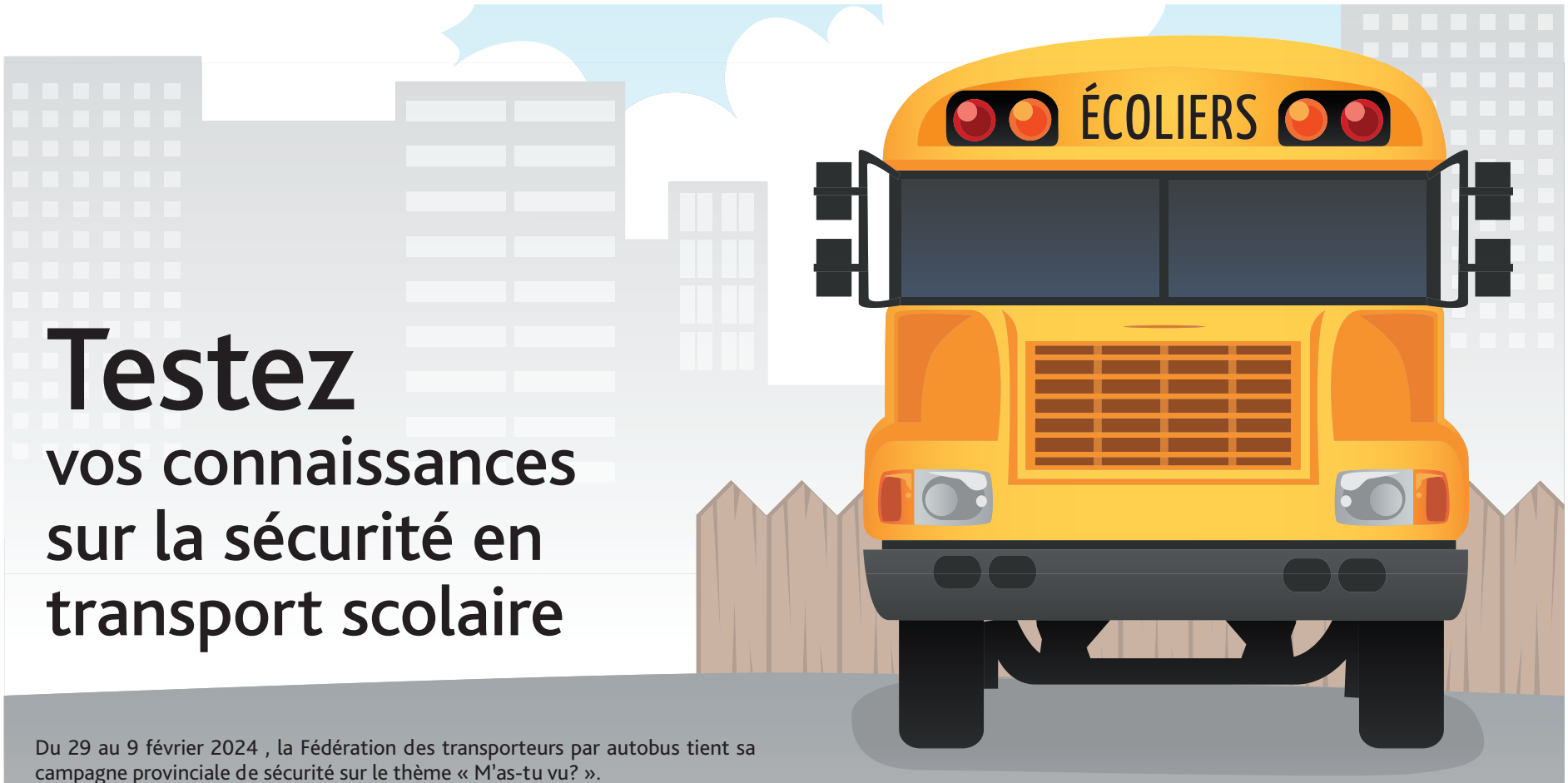

Testez vos connaissances sur la sécurité en transport scolaire

Du 29 au 9 février 2024 , la Fédération des transporteurs par autobus tient sa campagne provinciale de sécurité sur le thème « M'as-tu vu? ».

Mettez vos connaissances sur le transport scolaire à l'épreuve avec ce petit jeu-questionnaire!

1. **Combien y a-t-il de véhicules scolaires sur les routes du Québec chaque jour?**
   a) Entre 6000 et 8000
   b) Entre 8000 et 10 000
   c) Plus de 10 000

2. **À quelle distance minimale de l'autobus scolaire un véhicule doit-il s'arrêter quand les feux rouges intermittents et le panneau d'arrêt s'activent?**
   a) 3 mètres
   b) 4 mètres
   c) 5 mètres

3. **À combien s'élève environ une amende pour ne pas s'être arrêté aux feux rouges clignotants d'un autobus scolaire?**
   a) Entre 100 $ et 200 $
   b) Entre 200 $ et 300 $
   c) Entre 300 $ et 400 $

4. **Et combien de points d'inaptitude vous coûtera cette même infraction?**
   a) 4
   b) 6
   c) 9

5. **Combien d'issues de secours comporte un autobus scolaire?**
   a) 1
   b) 2
   c) 3

6. **Combien de pas un enfant doit-il compter en sortant de l'autobus scolaire avant de pouvoir traverser devant ce dernier?**
   a) 5
   b) 10
   c) 15

Visitez le www.mastuvu.info pour en savoir plus.

RÉPONSES :
1. c), 2. c), 3. b), 4. c), 5. c), 6. b)

Nous avons tous un rôle à jouer dans le transport sécuritaire des écoliers!

Merci d'y participer activement en faisant preuve de prudence, de vigilance et de bienveillance!

Centre de services scolaire de l'Estuaire
Québec

Fini, le monopole d'Hydro-Québec ?

Ce n'est pas un secret : Hydro-Québec ne parvient plus à répondre à la demande de plus en plus grande en énergie. Devant cet état de fait, les discussions sur une commercialisation d'électricité privée vont bon train, faisant craindre à certains la fin du monopole d'Hydro-Québec. Que sait-on de cette nouvelle avenue ? Voici un bref tour d'horizon.

Emelie Bernier Initiative de journalisme local

Si l'approvisionnement en électricité de vos maisons n'est pas en jeu, la situation est certes préoccupante pour les développeurs industriels. Selon les chiffres diffusés par Radio-Canada, 150 entreprises étaient en attente d'un accès à un total de 30 000 mégawatts (MW) du réseau public pour aller de l'avant avec leur développement. Seules 11 entreprises ont pu obtenir 956 mégawatts et un maigre 500 mégawatts demeure disponible d'ici 2028.

Des projets industriels qui se voient carrément dire non par Hydro-Québec risquent de se développer ailleurs ou de mourir dans l'œuf.

Certaines entreprises, notamment Produits Forestiers Résolu, choisissent de produire elles-mêmes une partie de l'énergie dont elles ont besoin, parfois même davantage. Il n'est donc pas surprenant que les discussions sur une commercialisation de l'électricité par des entreprises privées aillent bon train.

Il suffit de jeter un coup d'œil aux priorités du Plan d'action 2035 – Vers un Québec décarboné et prospère pour constater que le gouvernement souhaite envisager toutes les avenues possibles.

« Déterminer et démarrer les meilleurs projets qui nous permettront de produire plus d'électricité pour soutenir les ambitions du Québec, en gardant un esprit ouvert par rapport à l'ensemble des options qui s'offrent à nous » est d'ailleurs l'une des cinq priorités du Plan.

Hydro-Québec compte bien sûr investir de 90 à 110 milliards de dollars d'ici 2035 afin de répondre à la croissance de la demande électrique dans la province.

« La consommation actuelle du Québec doublera d'ici 2050. D'ici 2035, nous planifions l'ajout de 60 TWh, soit entre 8 000 et 9 000 MW de puissance additionnelle. C'est équivalent à trois de nos plus grands ouvrages hydroélectriques : l'aménagement Robert-Bourassa (LG-2), Manic-5 et le complexe de la Romaine », explique Gabrielle Leblanc, conseillère stratégique en communication chez Hydro-Québec.

La demande en électricité suit une courbe ascendante au Québec. Courtoisie Hydro-Québec, archives

De nombreuses avenues sont envisagées, comme l'indique le plan, dont l'ajout d'infrastructures énergétiques et l'exploration de filières porteuses.

On souhaite d'ailleurs tripler la capacité de production éolienne afin de combler des besoins de puissance à hauteur de 1 500 à 1 700 MW. La construction de nouvelles centrales et l'amélioration de la performance des centrales existantes est également à l'ordre du jour.

« Hydro-Québec va travailler sur deux fronts : aider sa clientèle à mieux consommer et produire plus. En plus de miser en priorité sur des filières déjà bien établies au Québec, telles que l'éolien et l'hydroélectricité, nous allons explorer toutes les options offertes par les nouvelles technologies. Nous travaillerons en collaboration avec les acteurs du milieu afin d'évaluer toutes les options envisageables pour augmenter la capacité de production d'électricité du Québec », indique Mme Leblanc.

Même si le ministre Pierre Fitzgibbon semble se rétracter sur la question d'une certaine privatisation de l'électricité, la graine est semée et soulève visiblement les passions ! Un dossier à suivre.

Moyens prévus pour dégager ou ajouter de la capacité

Le tableau suivant présente le sommaire des moyens à déployer pour répondre aux besoins en puissance prévus à l'horizon 2035 :

	MW reconnus pour les ajouts de puissance
Économies d'énergie *En plus des 1 800 MW déjà inclus dans le plan d'approvisionnement publié en novembre 2022*	1 600 – 1 800
Énergie éolienne *Plus de 10 000 MW de puissance installée*	1 500 – 1 700
Hydroélectricité	3 800 – 4 200
Solaire, stockage et autres moyens	500 – 1 000
Centrale thermique existante convertie au gaz naturel renouvelable *Utilisation occasionnelle en période de pointe*	400 – 600
TOTAL	8 000 – 9 000

Les investissements à réaliser pour répondre à la demande croissante seront de l'ordre de 90 à 110 G$ d'ici 2035 et s'ajoutent aux investissements en pérennisation visant à assurer la fiabilité et la qualité du service. Autrement dit, nous devrons investir en moyenne de 7 et 9 G$ par année pour déployer les nouveaux actifs de production, de transport et de distribution requis.

Tableau des moyens envisagés pour améliorer la capacité d'Hydro-Québec. Image tirée du Plan d'action 2035 – Vers un Québec décarboné et prospère

AUTOUR DE LA QUESTION

« C'est vrai qu'il y a une réflexion au gouvernement sur la production privée. Je suis ouvert, mais la décision n'est pas prise. »

– Pierre Fitzgibbon

« En passant, il n'est pas question de privatiser, de renier l'héritage de René Lévesque, soyons bien clairs. »

– François Legault

« Au sujet de la production privée, il faut faire les choses avec prudence et assurer un bon encadrement. »

– Gabrielle Leblanc, conseillère stratégique en communication

Crevettes

Cinq fois moins pourront être pêchées en 2024

Seulement 3 060 tonnes de crevettes pourront être pêchées en 2024 dans le Saint-Laurent, a annoncé la ministre fédérale des Pêches et Océans, vendredi, dans le cadre d'un point de presse attendu visant à faire le point sur l'avenir de cette industrie en grande difficulté.

Emy-Jane Déry

«Personne ne souhaite pêcher la dernière crevette», a lancé la ministre Diane Lebouthillier, qui était du côté de Rivière-au-Renard pour l'occasion. «Ce sera une modeste pêche qui permettra au stock de se reconstituer.»

En 2023, le quota pour l'ensemble du golfe du Saint-Laurent était de 14 500 tonnes, près de cinq fois plus.

«On navigue en eau inconnue et on va continuer de le faire», a dit la ministre Lebouthillier, en faisant référence notamment aux impacts des changements climatiques.

Des discussions auront lieu prochainement avec les représentants de l'industrie et des Premières Nations pour mettre au point la façon dont cette allocation sera gérée, a précisé le ministère.

En contrepartie, après près de 30 ans de moratoire, la pêche au sébaste sera à nouveau autorisée pour au moins 25 000 tonnes, a confirmé la ministre. Un comité d'experts décidera du quota final, mais c'est le minimum qui est promis par la ministre.

«Ce chiffre est non seulement conforme aux recommandations scientifiques préliminaires du (ministère), mais constitue également la quantité maximale que l'industrie nous dit pouvoir transformer à ce stade-ci», a-t-elle dit.

Les stocks de sébaste en vue de la prochaine saison de pêche pourraient aller jusqu'à 318 000 tonnes, selon les évaluations de Pêches et Océans Canada.

L'ouverture de cette pêche vise à venir en aide aux crevettiers, qui traversent une crise. Une part de 10 % du quota sera dédiée aux crevettiers qui choisiront de se tourner vers cet autre type de pêche, a spécifié la ministre.

Par ailleurs, le Fonds des pêches sera aussi prolongé jusqu'en 2026 pour permettre de l'aide financière aux pêcheurs et transformateurs qui seront en transition dans l'industrie. La priorité sera donnée aux projets liés à la pêche au sébaste. Au Québec, la part du fédéral disponible est de 8 M$.

La ministre Diane Lebouthillier, en conférence de presse le 26 janvier, à Rivière-au-Renard. Photo capture d'écran

Desjardins
Caisse du Centre de La Haute-Côte-Nord

APPEL DE CANDIDATURES

MEMBRE DU CONSEIL D'ADMINISTRATION

L'engagement personnel fait partie de vos valeurs?
C'est aussi l'une des nôtres.

L'engagement personnel fait partie de vos valeurs?
C'est aussi l'une des nôtres.

Siéger au conseil d'administration est une activité enrichissante et gratifiante.
Représentez les membres de votre caisse et faites profiter votre coopérative financière de votre expérience tout en contribuant au développement des communautés.

Vous avez de l'intérêt? Vérifiez d'abord si vous êtes éligible.
Vous devez être membre de la caisse depuis au moins 90 jours à la date de l'assemblée générale annuelle et avoir un domicile, résider ou travailler au Québec.

› Pour connaître les autres critères d'éligibilité, consultez la **Trousse d'information des personnes candidates** et le **formulaire d'avis de candidature** disponibles à l'adresse suivante : www.desjardins.com/caisse-centre-haute-cote-nord

Postes en élection et profils recherchés

3 postes en élection

Le conseil d'administration est particulièrement à la recherche de membres avec les profils suivants :

- des personnes ayant des compétences dans l'un ou l'autre des domaines suivants : Gestion financière, gestion d'entreprise, droit/déontologie, gestion des RH, éducation et en développement durable;
- 0 - 1 femmes et 2 - 3 hommes pour maintenir la parité. Les personnes non binaires sont également invitées à soumettre leur candidature;
- des membres de tous les groupes d'âge suivants : 18-34 ans, 35-49 ans, 50-64 ans et 65 ans et plus;
- des personnes représentant le secteur de Longue-Rive à Colombier inclusivement ;

Comment poser ma candidature?

C'est très simple.

Faites parvenir le **formulaire d'avis de candidature** obligatoire, dûment complété et votre **curriculum vitae** (CV) à l'attention du comité de Mise en candidature, **par courriel :**

tania.tt.tremblay@desjardins.com

La date limite pour déposer votre candidature est le 5 février 2024 à 16h.

L'assemblée générale annuelle se tiendra le **24 avril 2024 à 18h30**.

Pour toute information

Contactez Tania Tremblay au 418-587-4441 poste 7079222

Jean-Maurice Tremblay, président du conseil d'administration

Parc éolien dans la Manicouagan

«Un beau mariage» avec les Innus

Le parc éolien de la Manicouagan s'étendra sur 75 kilomètres carrés. Photo courtoisie

«Ça fait un beau mariage.» C'est de cette façon que le président d'Innergex, Michel Letellier, qualifie l'entente de partenariat signée avec les Innus de Pessamit et la MRC de Manicouagan pour la réalisation d'un parc éolien dans la Manicouagan.

Johannie Gaudreault

L'entreprise d'énergie renouvelable fait partie des heureuses élues dont la soumission a été retenue par Hydro-Québec à la suite de l'appel d'offres du 31 mars 2023. Dans la Manicouagan, deux autres compagnies avaient levé la main, soit Hydroméga et Tugliq Énergie.

Le président d'Innergex, Michel Letellier, a accordé une entrevue au journal Le Manic. Photo courtoisie

Même si un doute demeure jusqu'au dernier moment, M. Letellier avait confiance en son projet nord-côtier.

«On ne sait jamais, dit-il en entrevue avec le journal *Le Manic*. Ce sont des processus compétitifs, alors on était confiant que la pastille de Manicouagan était compétitive. Avec le fait que nous avions une entente de participation avec le Conseil de Pessamit, on se sentait confortable. On avait quand même une petite crainte jusqu'au dernier moment.»

Cette collaboration, qu'il compare à un beau mariage, le rend très fier. «Ça fait déjà plusieurs années qu'on discute avec le Conseil de Pessamit pour faire du développement éolien sur leur territoire, alors d'avoir été choisi comme partenaire, on est vraiment fier et honoré de leur confiance», lance-t-il.

Pour le président, il s'agit d'une belle occasion «pour la génération de voir que ça peut être positif d'être partie prenante d'un projet».

«Forcément, comme ils ont une position même majoritaire dans le projet, ça les rassure quant à la façon de développer le projet», commente Michel Letellier.

Avec toute son expérience des 20 dernières années en développement éolien, la compagnie québécoise comptant plus de 600 employés peut apporter «son soutien technique et son expérience d'opération aussi», d'où vient le beau mariage.

Le rapprochement entre la MRC de Manicouagan et le Conseil des Innus de Pessamit est aussi un élément de fierté pour M. Letellier.

> «On est très fier de s'installer avec la communauté de Pessamit, très fier aussi d'avoir réussi à faire un pont entre les deux communautés pour être maintenant partenaires dans un projet.»
>
> – Michel Letellier

«On est très fier de s'installer avec la communauté de Pessamit, très fier aussi d'avoir réussi à faire un pont entre les deux communautés pour être maintenant partenaires dans un projet», se réjouit-il.

Division des parts

Notons que les trois partenaires se partagent les parts du projet de cette manière : Conseil des Innus de Pessamit (39 %), Innergex (38 %) et la MRC de Manicouagan (23 %).

«Au fil des derniers mois, nous avons développé une relation fondée sur la confiance et le respect mutuel avec Innergex et nous sommes extrêmement heureux de conclure un partenariat avec eux pour réaliser un projet d'énergie renouvelable sur le Nitassinan», a déclaré Marielle Vachon, cheffe de la Première Nation des Innus de Pessamit, par voie de communiqué.

Quant au préfet de la MRC de Manicouagan, Marcel Furlong, il est heureux «de faire partie des visionnaires qui misent aujourd'hui sur l'énergie éolienne afin d'offrir le meilleur aux générations futures».

«Nous sommes d'autant plus ravis que les bases de ce projet reposent sur un partenariat solide et durable avec la communauté innue de Pessamit, partenariat inconditionnel pour les élus, afin de consentir au développement de la filière éolienne en Manicouagan», a-t-il ajouté.

Prise 2

Ce n'est pas la première fois qu'Innergex travaille de pair avec une communauté autochtone. «Nous avons 150 mégawatts avec les Micmacs en Gaspésie, qui est en opération depuis huit ans maintenant et on a gagné dans l'appel d'offres précédent un 100 mégawatts d'extension», confirme le président.

«Ça démontre qu'on est capable de maintenir, au cours du développement, mais aussi de l'exploitation, de belles ententes de partenariat qui sont constructives et qui prennent de la valeur à long terme», poursuit-il.

25e année du parc marin Saguenay–Saint-Laurent

Baleines, krill et cie

Au parc marin Saguenay–Saint-Laurent, l'année 2023 aura été marquée par un anniversaire, de bonnes nouvelles pour le béluga du Saint-Laurent, une annonce d'agrandissement, la présence soutenue de baleines bleues et de plusieurs projets de recherche.

Emelie Bernier
Initiative de journalisme local

L'annonce certes la plus remarquable de l'année aura été l'ajustement à la hausse du nombre de bélugas du Saint-Laurent, évalué maintenant entre 1 530 et 2 200 individus, soit presque le double d'auparavant.

Il ne s'agit toutefois pas d'une explosion démographique. C'est plutôt la méthode de dénombrement qui est en cause. Bien que le taux de mortalité des femelles gestantes et des petits demeure élevé, les cancers, eux, ne sont plus une problématique à laquelle l'espèce doit faire face.

L'été 2023 marquait d'ailleurs la 20e année du suivi du béluga depuis la rive à Baie-Sainte-Marguerite au parc national du Fjord-du-Saguenay. Rappelons que les études menées sur ce site, une pouponnière pour le petit mammifère marin, ont conduit à sa fermeture saisonnière à la navigation depuis 2018.

La nouvelle de l'agrandissement éventuel du parc marin Saguenay–Saint-Laurent en mars a été accueillie avec bonheur par l'équipe du parc marin. Les prochaines limites du parc contiendront d'ailleurs tout l'habitat essentiel du béluga.

Des recherches à la tonne

Le parc marin Saguenay–Saint-Laurent est un vaste laboratoire à ciel ouvert. Nombre des recherches y sont effectuées chaque année et 2023 n'a pas fait exception.

Le suivi des proies pélagiques et des prédateurs a permis de constater que le krill se trouve en concentration importante le long de la côte nord du parc marin, expliquant vraisemblablement la présence soutenue des rorquals bleus dans le secteur.

L'érosion fait également l'objet d'un suivi dans certains secteurs du parc comme la baie Sainte-Marguerite et l'Anse-Saint-Étienne.

Image prise par drone dans le cadre du suivi scientifique présentant l'habitat côtier du secteur à l'étude de la baie Sainte-Marguerite. PMSSL

La 25e année du parc marin en quelques chiffres

1 218

Nombre de plaisanciers et de kayakistes qui ont été sensibilisés sur l'eau et dans les marinas.

162

Nombre de capitaines et guides de kayak qui ont réussi l'examen sur le Règlement sur les activités en mer dans le parc marin du Saguenay–Saint-Laurent.

69 000

Nombre de visiteurs accueillis dans les centres d'interprétation et d'observation de Parcs Canada.

6

6 écoles primaires des secteurs de Charlevoix, de la Haute-Côte-Nord et du Saguenay ont participé à des nettoyages des berges.

489 kg

Quantité de déchets qui a été ramassée lors des activités en bordure du parc marin.

50

Nombre de tournages officiels ayant mis le parc en vedette.

PROMOTION
EN HAUTE-CÔTE-NORD

ANNONCEZ VOS OFFRES D'EMPLOI TOUT LE MOIS DE FÉVRIER À 30% DE RABAIS

Journal HAUTE CÔTE-NORD
LE JOURNAL DES GENS D'ICI

LES TARIFS :

1 page : promotion 875 $ par parution
1/2A ou 1/2VA : promotion 438 $ par parution
1/4A : promotion 219 $ par parution
1/5VA : promotion 175 $ par parution

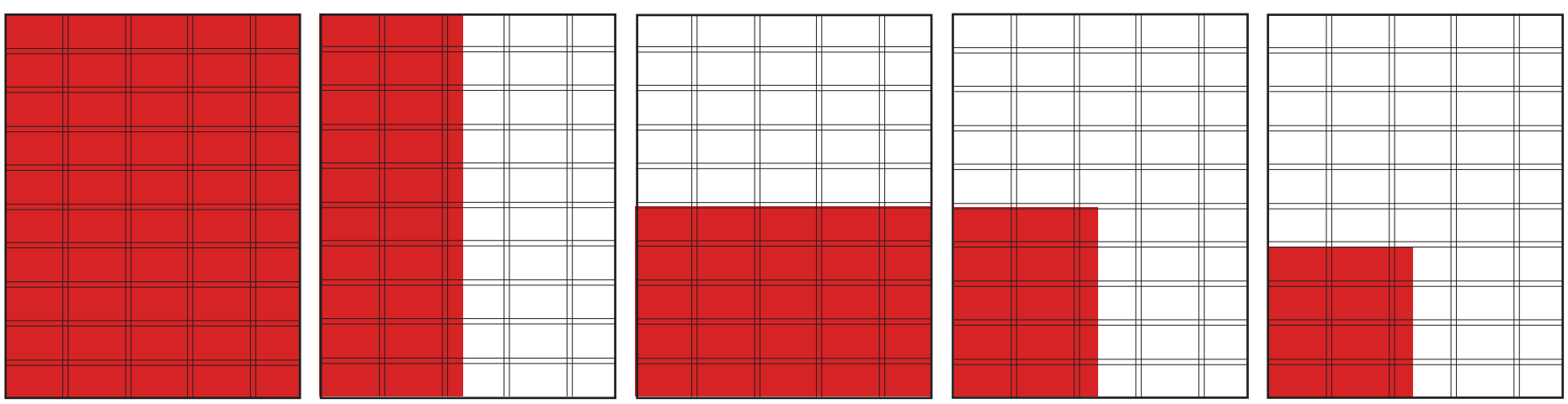

PAGE
248 mm x 318 mm

1/2 VA
122 mm x 318 mm

1/2 A
248 mm x 156 mm

1/4 A
122 mm x 156 mm

1/5 VA
122 mm x 125 mm

POUR LES ENTREPRISES ET ORGANISMES DE LA HAUTE-CÔTE-NORD SEULEMENT

CHOIX DE CARRIÈRE

Votre avenir commence ici!

Une carrière dans le milieu de l'éducation t'intéresse?

Le Centre de services scolaire de l'Estuaire est en

PÉRIODE ACTIVE DE RECRUTEMENT!

Plusieurs emplois sont disponibles dans divers domaines.

Visite notre site Web : www.cssestuaire.gouv.qc.ca
Suis-nous sur Facebook :
Offres d'emploi - Centre de services scolaire de l'Estuaire

Apporte ton CV, nous avons des besoins tout au long de l'année!
Que tu sois disponible à temps plein, quelques jours, quelques heures par semaine ou à certaines périodes de l'année, viens nous voir!

Centre de services scolaire de l'Estuaire
Québec

La formation professionnelle, un choix gagnant

La formation d'infirmière auxiliaire est un cours de formation professionnelle d'une durée totale de 1 800 heures, dont 855 heures de stage.

Le Centre d'éducation des adultes (CEA) et le Centre de formation professionnelle (CFP) sont des chemins académiques où les étudiants peuvent se sentir accueillis, compris et valorisés, ce qui parfois doit être rappelé socialement, même en 2024.

Anne-Sophie Paquet-T.

«Il y a tellement de possibilités pour l'élève qu'on ne peut pas l'échapper», explique d'entrée de jeu Michel Savard, directeur du CFP de l'Estuaire, lors de la présentation des provenances scolaires des élèves et des formations qui leur sont offertes.

M. Savard travaille depuis une dizaine d'années dans cet accompagnement du côté de la Haute-Côte-Nord, ce qui permet un taux de réussite élevé et une façon de valoriser l'être humain dans sa capacité de réussir.

C'est également une formule gagnante pour les entreprises et les diplômés.

«Une formation professionnelle, tu es concentré sur ta pratique du début à la fin», ajoute Nathalie Lagacé, directrice du Centre d'éducation des adultes de l'Estuaire.

La valorisation de la formation professionnelle

«Les gens croient encore qu'un DEP c'est la voie de service pour ceux et celles qui ont de la difficulté, mais ce n'est pas du tout ça», dit Mme Lagacé ajoutant que c'est un choix réfléchi.

Il y a quelques années, les entreprises demandaient un cinquième secondaire en promettant une formation à l'interne pour l'apprentissage d'un métier, se souvient le directeur du CFP de l'Estuaire. Aujourd'hui, l'employeur comprend mieux l'obten-

Les employeurs de la région ont de grands besoins en **secrétariat/travail de bureau**

Le CFP de l'Estuaire a plusieurs options de formation dans ce domaine :

DEP en Secrétariat en enseignement individualisé
- Taux de placement au-delà des espérances
- Formation de 1 485 heures incluant les stages
- Horaire réparti sur 4,5 jours par semaine
- Programme offrant des compétences supplémentaires en français

Prochaine entrée : 18 mars 2024

DEP en Secrétariat en alternance travail-études
- Agente administrative, de bureau ou de secrétariat, secrétaire administrative ou réceptionniste
- Horaire adapté selon le profil des candidates
- Possibilité de diplomation en moins de 50 semaines
- Rémunération par l'employeur pendant la formation
- Inclusion des stages pendant les heures de travail

Entrée possible dès maintenant et à tout moment de l'année

AEP en Soutien administratif aux secteurs cliniques
- Formation spécifique au domaine de la santé
- Formation de courte durée : 240 heures incluant les stages
- Formation en présentiel (possibilité d'intégrer des candidates de l'extérieur en virtuel)

Début de la prochaine cohorte le 18 mars

Pour information : www.cfpestuaire.ca ou 1 800 463-2238
Pour inscription : www.admissionfp.com

CFP DE L'ESTUAIRE

Centre de services scolaire de l'Estuaire
Québec

> «C'est un changement culture qui est en train de s'installer.»
>
> – Michel Savard

tion de la formation professionnelle qui n'exige pas un diplôme d'études secondaires complété.

«C'est un changement culture qui est en train de s'installer», précise M. Savard. Selon lui, c'est pour le mieux puisque la nouvelle main-d'œuvre est fonctionnelle rapidement et elle est formée de façon conforme. Michel Savard ajoute que les parents jouent un grand rôle dans la reconnaissance des métiers de formations professionnelles.

La porte d'entrée de la dévitalisation

La formation professionnelle est populaire sur la Côte-Nord comme partout au Québec. Pour le CFP de Forestville, le directeur spécifie que la population locale ne compose que 5 % de la clientèle étudiante.

Les formations en voirie forestière sont d'ailleurs les plus populaires et les plus demandées lors des inscriptions d'élève d'un jour.

En 2021-2022, plus de 240 demandes d'élèves ont été faites pour l'ensemble des programmes du CFP de l'Estuaire. En 2022-2023, ce sont plus de 300 demandes et cette année, la popularité devrait être tout aussi importante, selon Mme Lagacé.

Le CFP de l'Estuaire propose plus de 21 programmes, sans compter toutes les autres possibilités de formations reconnues.

Les élèves de certains programmes de foresterie peuvent pratiquer avec la technologie nécessaire en classe. Photo CSS de l'Estuaire

Parce que « faire des affaires ça s'apprend »

Une formation en gestion d'entreprise dispensée par le CFP de l'Estuaire

Désireux d'outiller les propriétaires d'entreprise, les travailleurs autonomes ou encore les gérants, directeurs, administrateurs ou gestionnaires d'entreprise et d'organisme, le Centre de formation professionnelle (CFP) de l'Estuaire a développé, au cours des trois dernières années, une formation en gestion d'entreprise dont la notoriété grandissante lui a permis de former plus de 500 personnes des quatre coins du Québec.

Entièrement gratuite pour les candidats qui répondent aux critères d'admission, cette formation offerte en ligne a pour objectif d'accompagner et de soutenir les propriétaires, entrepreneurs, directeurs et gestionnaires qui désirent être partie prenante et active de la croissance de leur entreprise et qui ont à cœur d'optimiser leurs compétences et leurs connaissances pour atteindre leurs objectifs professionnels. Souvent spécialisés dans leur domaine d'expertise, les pharmaciens-propriétaires, les coiffeuses, les esthéticiennes ou les gestionnaires de zecs et de pourvoirie, pour ne nommer que quelques exemples, ne sont pas toujours parfaitement à l'aise dans leurs responsabilités liées à la gestion d'entreprise et c'est pour les outiller efficacement que cette formation de 60 heures a été élaborée.

FAÇONNEZ VOTRE MONDE

L'Aluminerie de Baie-Comeau offre des opportunités de carrière dans des domaines variés et des conditions parmi les plus compétitives de l'industrie.

Pour consulter toutes nos offres d'emploi, visitez le **www.alcoa.com/canada**, section carrières!

Alcoa
Baie-Comeau

Dispensée à raison de trois heures par semaine sur une période de 20 semaines, la formation en gestion d'entreprise comporte sept modules, soit Gestion du temps et des responsabilités, Ressources humaines, Marketing, Stratégies Web et médias sociaux, Vente et service à la clientèle, Gestion financière et comptabilité ainsi que Connaissance de soi et management. Situés sur la Côte-Nord, mais aussi ailleurs en province, les formateurs, privilégient des méthodes pédagogiques variées comme le codéveloppement, les tables rondes, les vidéos, les présentations magistrales, les exercices pratiques, les mises en situation et le coaching individuel, qui occupe une place importante et qui est grandement apprécié des participants. « Au moins dix heures de suivi individualisé sont offertes aux participants à raison de 30 minutes par semaine », explique le conseiller en formation Jacques Bossé, qui est l'un des principaux agents de recrutement et de promotion de cette formation sur la Côte-Nord.

Des groupes thématiques et multidisciplinaires

Afin de faciliter les apprentissages, le partage d'expertise et le réseautage, les responsables de la formation en gestion d'entreprise tentent, autant que possible, de composer des groupes thématiques regroupant des candidats issus du même milieu professionnel comme le domaine des pharmacies, de la santé/beauté, des zecs, des pourvoiries, des organismes communautaires, des coopératives ou autres. Lorsque ce n'est pas possible et dans une volonté de ne pas pénaliser qui que ce soit, mais plutôt de former un maximum de personnes intéressées, des groupes multidisciplinaires peuvent également être formées. Les formateurs, qui comptent entre 14 et 30 années d'expérience en entrepreneuriat, adaptent par ailleurs le contenu aux types d'entreprises représentées.

De 12 groupes en 2021, le CFP de l'Estuaire et son équipe affectée à la formation en gestion d'entreprise prévoient former plus de 15 groupes en 2023-2024. « Des cohortes débutent à différentes périodes dans l'année puisqu'il y a des moments clés pour chaque secteur », souligne Jacques Bossé en citant par exemple les gestionnaires de zecs ou de pourvoiries pour qui l'hiver est davantage propice à la formation.

Le programme de formation en gestion d'entreprise mène à une attestation de spécialisation professionnelle (ASP) en Lancement d'une entreprise reconnue et délivrée par le ministère de l'Éducation du Québec. Une certification est également remise par le Centre de services scolaire de l'Estuaire soulignant la certification thématique en gestion d'entreprise.

Pour information et inscription

Les personnes désireuses de recevoir davantage d'information sur la formation en gestion d'entreprise ou encore celles qui souhaitent s'y inscrire sont invitées à contacter M. Jacques Bossé par téléphone au 418 293-3809 ou par courrier électronique à l'adresse jacques.bosse@cssestuaire.gouv.qc.ca.

Source : Patricia Lavoie
Régisseuse aux communications,
Centre de services scolaire de l'Estuaire

CFP DE L'ESTUAIRE

Jocelyn Praud surpris par la reine des baleines

Le photographe bergeronnais Jocelyn Praud a publié sur son blogue ses rencontres animalières marquantes de l'année 2023. Quelques nouvelles espèces font leur apparition, aux côtés de celles réputées de notre région.

Renaud Cyr

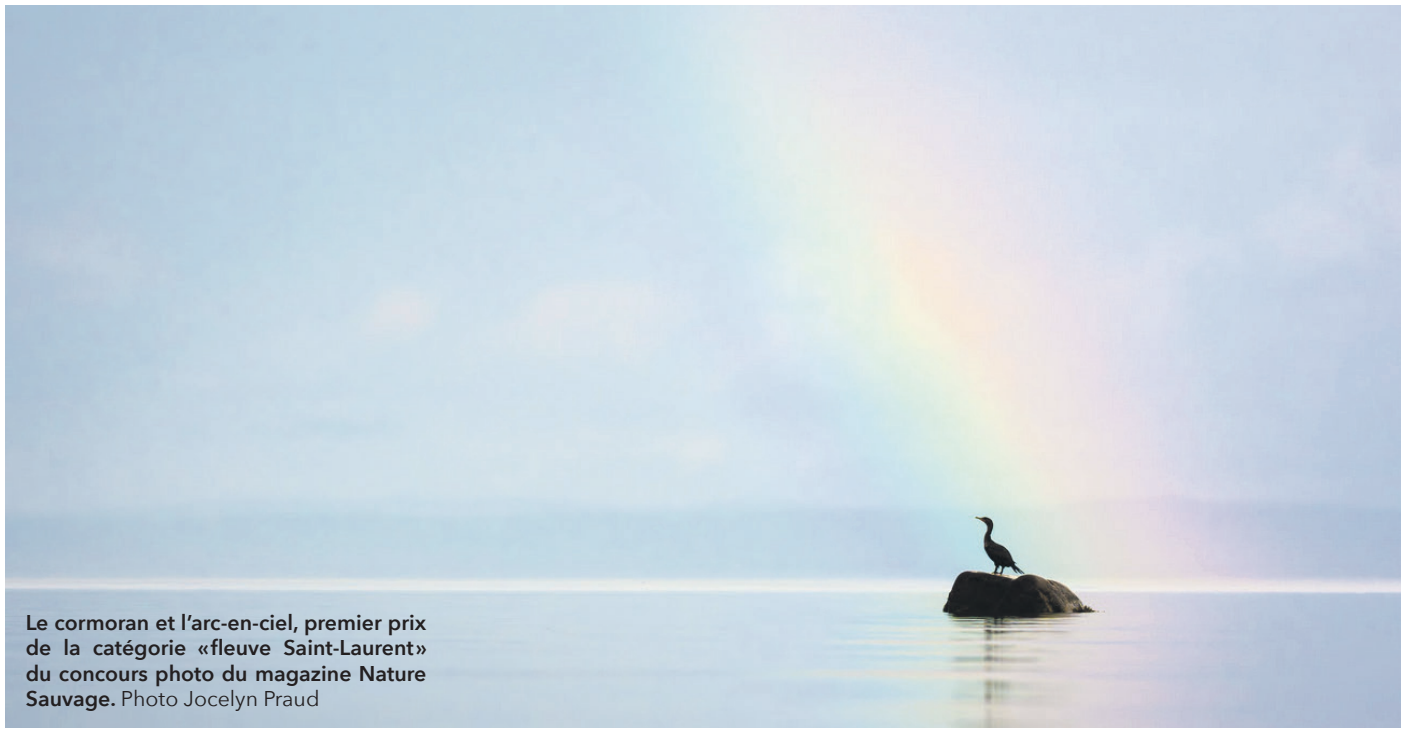

Le cormoran et l'arc-en-ciel, premier prix de la catégorie «fleuve Saint-Laurent» du concours photo du magazine Nature Sauvage. Photo Jocelyn Praud

Depuis le début de la pandémie, le photographe Jocelyn Praud a pris l'habitude de dresser la liste des rencontres marquantes qu'il a faites avec les différentes espèces animales d'ici et d'ailleurs.

Publiant sur son blogue personnel, le photographe recense une foule d'espèces prises dans la lentille de sa caméra en expliquant les circonstances des contacts.

En plus des oiseaux et des mammifères marins de chez nous, quelques espèces communes d'ailleurs comme la loutre et la martre sont apparues dans plusieurs clichés du photographe.

Sa rencontre la plus exceptionnelle de l'année fut sans contredit le saut de la «reine des baleines» Queen, connue des croisiéristes.

«C'était absolument incroyable. Ça m'a pris des jours à m'en remettre, on en a parlé pendant des semaines après», révèle-t-il avec émerveillement.

Le photographe, qui a pris l'habitude de sortir sur les bateaux de croisières aux baleines durant la saison estivale, était à l'arrière près des moteurs lors du saut de l'énorme mammifère marin.

«Je me suis retrouvé en plein dedans. J'ai d'ailleurs été assez éclaboussé», poursuit-il avec humour.

Safari sur mer

Le photographe prévoit développer un projet mettant en vedette l'observation des baleines sur l'eau et la beauté du fleuve lors de la saison estivale pour des petits groupes d'intéressés.

Le tout découle de quelques sorties effectuées lors de l'été 2023 avec des participants sous forme d'ateliers.

Queen, la reine des baleines. Photo Jocelyn Praud

En formule de petits groupes, Jocelyn Praud offrira aux participants une visite en formule safari «dès le printemps 2024», peut-on lire sur son blogue personnel.

Il n'y a toutefois pas que des baleines qui pourront être observées lors de ces sorties de safari.

Le photographe a également remporté un concours photographique du magazine Nature Sauvage dans la catégorie «fleuve Saint-Laurent» pour sa photographie d'un cormoran au pied d'un arc-en-ciel, qui rend bien compte de la diversité des espèces animales observables en Haute-Côte-Nord.

«Les safaris photo ça se fait beaucoup au Québec, mais sur les baleines, il n'y a rien qui existe encore», explique-t-il.

L'aurore boréale du siècle

Il n'y a pas que les animaux qui sont dans l'objectif de Jocelyn Praud.

Le 14 décembre au soir, le hasard a voulu que beaucoup de conditions pour prendre par image une des aurores boréales les plus visibles de l'année soient réunies.

Un ciel dégagé et une pluie d'étoiles filantes (les géminides) ont agrémenté le ciel nocturne verdâtre propre aux aurores boréales.

«C'étaient quoi les chances qu'il y ait les plus grosses aurores boréales qu'on ait jamais vues et une panne de courant en même temps ?» illustre le photographe, encore impressionné.

Clore l'année en lumière : les aurores boréales du 14 décembre aux Bergeronnes. Photo Jocelyn Praud

Le Petit marché de Tadoussac en deuil

C'est grâce à Bertrand Murray si les fraises de l'île d'Orléans étaient disponibles dans la région. Photo Jane Chambers Evans.

Le 8 janvier, une maladie a emporté Bertrand Murray, un collaborateur des premières heures bien connu du Petit Marché de Tadoussac. Il avait 92 ans.

Renaud Cyr

En période estivale, c'était sur Bertrand Murray que l'on pouvait compter pour se procurer des fraises de l'île d'Orléans et une foule d'autres légumes et petits fruits, qu'il vendait chez lui aux Escoumins et au marché de Tadoussac.

«Il apportait les fraises, les bleuets, les framboises, mais aussi des grosses boîtes de tomates et d'autres légumes. Il approvisionnait beaucoup de monde», raconte la coordonnatrice du Petit marché de Tadoussac, Jane Chambers Evans.

La coordonnatrice affirme que son départ précipité va «faire un gros trou dans la communauté», déclare-t-elle en entrevue avec le Journal.

N'étant pas producteur agricole, M. Murray ainsi que sa femme avaient depuis bon nombre d'années un point de vente dans sa demeure, près de la station Petro-Canada des Escoumins, où il vendait des produits.

«Chaque semaine, avant de venir au marché, il allait faire un tour à l'île d'Orléans», explique Jane Chambers Evans.

Bertrand Murray était avec le Petit marché de Tadoussac depuis ses débuts en 2014 en tant que distributeur.

«Il était également brillant avec les chiffres. Il calculait tout dans sa tête et nous aidait souvent», se rappelle la coordonnatrice.

En 2023, le Petit marché de Tadoussac a décidé de rallonger sa saison pour aller jusqu'à la fin de semaine de l'Action de grâce, contrairement à la fête du Travail qui marquait la fin de ses activités auparavant.

«On pensait que ça allait être trop pour lui, mais il nous a dit que non, qu'il allait revenir», note Mme Chambers Evans.

D'ailleurs, l'organisation du Petit marché de Tadoussac se réunira en février pour décider si la saison 2024 s'échelonnera jusqu'en octobre.

«On va voir, car en octobre avec la pluie et le vent, c'est un peu plus compliqué à organiser», fait valoir la coordonnatrice.

EN BREF

Jardin communautaire

(JG) La Ville de Forestville aura son jardin communautaire dès l'été 2024. Il est déjà le temps de réserver sa parcelle de terrain, mesurant 16 pieds par 16 pieds, en communiquant avec Jérôme Dubé-Vallée au 418 587-2285, poste 1113. Les places sont limitées. Le jardin sera situé au parc Centre-Ville et l'accès se fera par la 2e Avenue.

APPEL DE CANDIDATURES

MEMBRE DU CONSEIL D'ADMINISTRATION

Desjardins
Caisse populaire du Saguenay–Saint-Laurent

L'engagement personnel fait partie de vos valeurs?
C'est aussi l'une des nôtres.

Siéger au conseil d'administration est une activité enrichissante et gratifiante.
Représentez les membres de votre caisse et faites profiter votre coopérative financière de votre expérience tout en contribuant au développement des communautés.

Vous avez de l'intérêt? Vérifiez d'abord si vous êtes éligible.
Vous devez être membre de la caisse depuis au moins 90 jours à la date de l'assemblée générale annuelle et avoir un domicile, résider ou travailler au Québec ou faire partie de l'un des groupes définis par la caisse.

› Pour connaître les autres critères d'éligibilité, consultez la **Trousse d'information des personnes candidates** et le **formulaire d'avis de candidature** disponibles à l'adresse suivante : www.desjardins.com/caisse-saguenay-saint-laurent

Postes en élection et profils recherchés

3 postes en élection

- 1 poste pour le groupe A : Sacré-Coeur
- 1 poste pour le groupe B : Escoumins et Essipit
- 1 poste pour le groupe D : Bergeronnes

Le conseil d'administration est particulièrement à la recherche de membres avec les profils suivants :

- Des personnes ayant des compétences dans l'un ou l'autre des domaines suivants : comptabilité, communication et en développement durable;
- 2 femmes et 1 homme pour atteindre la parité. Les personnes non binaires sont également invitées à soumettre leur candidature;
- Des membres appartenant aux groupes d'âge suivants : 1 de 18-34 ans, 1 de 35-49 ans et 1 de 65 ans et plus;
- 1 personne représentant de la communauté Innue.

Comment poser ma candidature?
C'est très simple.

Faites parvenir le **formulaire d'avis de candidature** obligatoire, dûment complété et votre **curriculum vitae** (CV) à l'attention du comité de Mise en candidature, **par courriel :** lucie.d.dube@desjardins.com

La date limite pour déposer votre candidature est le 6 février 2024 à 16h.

L'assemblée générale annuelle se tiendra le **23 avril 2024**.

Pour toute information
Contactez Lucie Dubé
au 418 233-4140 poste 7060241

Le suicide, il FAUT en parler!

Du 4 au 10 février 2024 se déroule la 34e Semaine de prévention du suicide, une initiative de l'Association québécoise de prévention du suicide (AQPS). Avec le thème « Mieux vaut prévenir que mourir », celle-ci vise à mettre en lumière toute l'importance de la prévention et souhaite encourager la population québécoise à parler de cet acte irréversible qui ne devrait *jamais* être une option pour mettre fin à la souffrance.

POURQUOI EN PARLER?

Oser avoir une telle discussion avec un proche peut certes générer un malaise, mais ce simple geste peut tout changer pour celui ou celle qui vit de la détresse. Et rappelez-vous que parler du suicide n'aggravera pas la situation et n'encouragera pas le passage à l'acte. Il s'agit au contraire d'une excellente façon de prévenir celui-ci. En posant la question, en partageant vos inquiétudes et en vous intéressant à la personne, vous pouvez l'aider à se sentir moins seule.

UN PROCHE VOUS INQUIÈTE?

Si un membre de votre entourage a changé de comportement, s'isole ou semble sans cesse découragé, par exemple, et que vous ne savez pas comment aborder la question avec lui, visitez le oseparlerdusuicide.com. Vous y trouverez notamment des conseils pour entamer le dialogue ainsi qu'une foule de renseignements pour mieux comprendre la détresse et savoir comment y répondre.

VOUS PENSEZ AU SUICIDE?

Si vous envisagez le suicide, n'hésitez surtout pas à demander de l'aide. Vous pouvez entre autres vous rendre au suicide.ca pour communiquer avec des intervenants qualifiés selon la méthode qui vous convient le mieux (textos, appels téléphoniques, clavardage). Le service d'aide professionnel est confidentiel et disponible en tout temps.

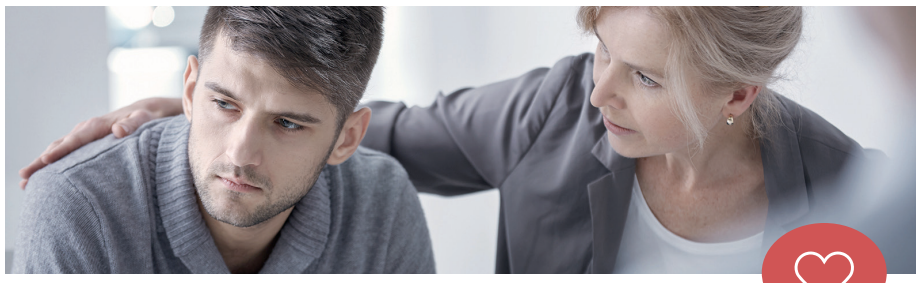

MOBILISONS-NOUS!

Chaque jour, trois Québécois ou Québécoises se suicident. Pour contribuer à changer les choses, vous pouvez par exemple offrir l'épingle « T'es important-e pour moi » à vos êtres chers, partager des messages de prévention en utilisant le mot-clic #OseParlerDuSuicide, ou participer à des activités de sensibilisation.

À go, parlons du suicide!

rocasm
CÔTE-NORD
regroupement des organismes communautaires
et alternatifs en santé mentale
Ensemble pour mieux avancer

Tu vis des difficultés avec ta conjointe, une rupture amoureuse, une perte d'emploi, un questionnement dans ton rôle de père ou toute autre situation que tu considères comme étant difficile pour toi?
ON PEUT T'AIDER.
Pour vous
AIDER
à passer au travers
HOMME AIDE MANICOUAGAN
767, rue Jalbert, Baie-Comeau
418 589-4277
www.hommeaidemanicouagan.org

Sur le TERRAIN

Journal HAUTE CÔTE-NORD
LE JOURNAL DES GENS D'ICI
journalhcn.com

LES SOURIRES DE LA SEMAINE

Nos radieux sourires cette semaine sont ceux de Kat Lynn Brisebois-Gagnon de la MRC HCN et Kadidia Ouattara de la SADC. Photo CCHCN. Bonne semaine!

est offert par :
MINDY SAVARD D.D
denturologiste
Bureau des Escoumins
22, route 138 Forestière
Tous les jeudis
nous sommes à Forestville
au 24, route 138 Ouest

Pour rendez-vous
418 233-3380

Antoine Deschênes célèbre ses 89 ans

Une erreur s'est glissée dans notre texte paru la semaine dernière afin de souligner l'anniversaire de Monsieur Antoine Deschênes des Ilets-Jérémie. Nous aurions dû lire que M. Deschênes a eu 10 enfants et non 8. Nos sincères excuses à toute la famille.
Et une belle année 2024 à vous toutes et tous!

Excellente représentation de la Chambre de commerce

Le cocktail de réseautage initié par la Chambre de commerce de la Haute-Côte-Nord a connu un vif succès le 18 janvier dernier. Voici les dynamiques administrateurs et administratrices de l'organisme. De gauche à droite, à l'avant : Marie-Soleil Simard (administratrice), Audrey Gagné (secrétaire), Micheline Anctil (préfète), Stéphanie Gagnon (présidente), Kateri Champagne Jourdain conférencière et ministre de l'Emploi et ministre responsable de la Côte-Nord, Abder Izirri (directeur général) et Yves Montigny député de René-Lévesque. À l'arrière : Marie-Eve Boivin (administratrice), Alex Henry (trésorier) et Nicolas Ferron (vice-président). *Photo CCHCN*

Atelier Brisson Gagné au Congrès de Kawasaki

C'est à Phoenix en Arizona que les propriétaires d'Atelier Brisson Gagné des Escoumins, Harold Brisson et Michel Gagné, ont assisté en compagnie de leurs conjointes Caroline Émond et Nadine Mc Nicoll, au congrès de Kawasaki pour les détaillants de l'Amérique du Nord. Ils ont pu admirer en exclusivité les nouveaux modèles de la marque.

Nouveau gymnase, un an plus tard

Les élèves de l'école St-Luc de Forestville peuvent maintenant recevoir leurs cours d'éducation physique dans un gymnase refait à neuf, livré près d'un an plus tard que prévu.

Johannie Gaudreault

Les coûts n'ont toutefois pas été revus à la hausse, malgré les délais qui se sont accumulés. «Le projet a coûté 1 277 982 $ et a respecté le budget initial», confirme la régisseuse aux communications au Centre de services scolaire de l'Estuaire, Patricia Lavoie.

Le retard s'explique notamment par «la livraison difficile des équipements de ventilation, pour laquelle il y a eu un délai de 32 semaines».

«Une fois les équipements reçus, il était devenu impossible d'effectuer les travaux en raison de la période de l'année (hiver) qui ne permettait pas de réaliser l'ensemble des cours d'éducation physique à l'extérieur du gymnase. La planification a donc dû être revue», précise Mme Lavoie.

En attendant leur nouveau gymnase, les élèves devaient utiliser celui de la polyvalente des Rivières, juste à côté.

Les travaux

Les travaux effectués dans le gymnase de l'école primaire étaient majeurs. «Il s'agit d'une réfection complète incluant l'ajout d'un système de ventilation, la réfection du chauffage, l'isolation des murs intérieurs ainsi que la réfection du plafond et du plancher», informe la porte-parole.

Le Centre de services scolaire de l'Estuaire était rendu là dans sa planification des travaux d'entretien de son parc immobilier, et ce, «dans le cadre de la Mesure maintien et résorption du déficit d'entretien», comme le spécifie Patricia Lavoie.

Le gymnase n'a pas été agrandi. Il possède les mêmes dimensions qu'avant, mais «les travaux ont permis le réaménagement des locaux de rangement, ce qui facilitera l'entreposage du matériel».

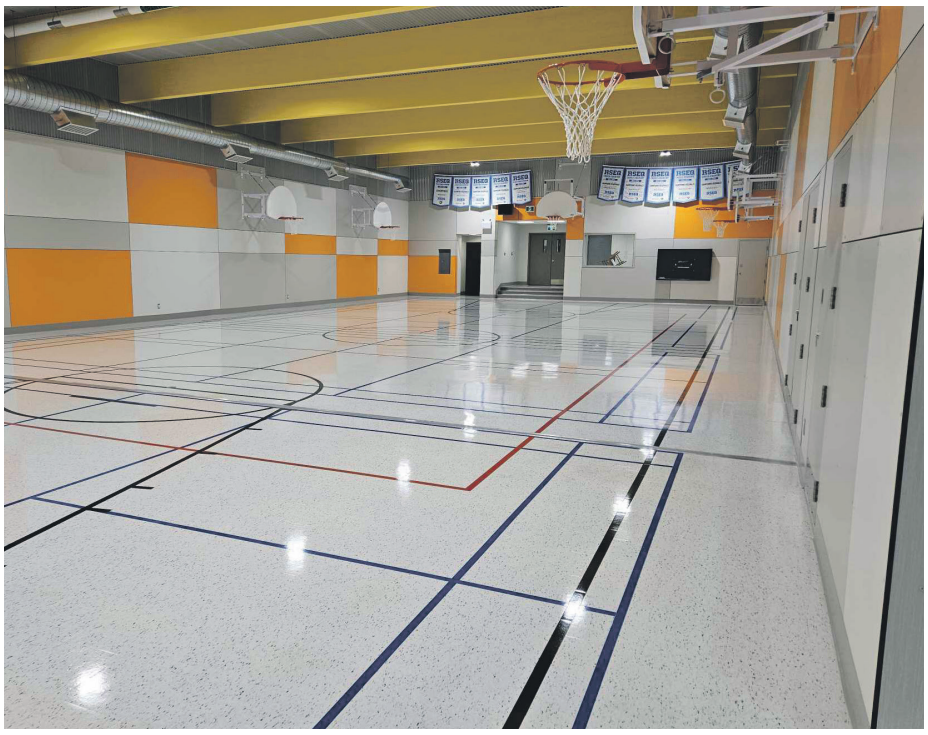

Le gymnase de l'école St-Luc de Forestville s'est refait une beauté. Photo courtoisie

La réfection comprenait également les dépôts du gymnase, le bureau du professeur d'éducation physique, la salle de toilette attenante et les vestiaires des élèves.

Les travaux ont débuté à l'été 2022 et ont pris fin tout récemment. Notons que le gymnase de l'école St-Luc n'avait jamais été rénové depuis la construction de l'école en 1947.

HCN EN DIRECT/BEL ÂGE

FORESTVILLE

Club FADOQ

Voici nos activités qui vous sont offertes: le mardi nous avons les quilles à 13 h, le responsable est Gilles Hurtubise 418 587-4527 et le pickleball à 9 h 30, le responsable est Magella Bouchard 581 623-0751. Le mercredi ce sont les cartes et le baseball poche à 13 h 30, la responsable est Sylvie Huard 418 989-9222. Dès mercredi le 17 janvier le palet Américain (shuffleboard) à 13 h 30, le responsable est Magella Bouchard 581 623-0751. Le programme qualité-vie : préventions des chutes suivra bientôt. Claire Boulianne 418 587-4829.

Nous vous attendons en grand nombre!

Fabrique Saint-Luc

Nous aurons un brunch tous les 4es dimanches du mois jusqu'à la fin mai, soit les 25 février, 24 mars, 28 avril et 26 mai de 8 h à 12 h. Le coût est de 10$ adulte, 5$ pour les 6 à 12 ans et gratuit pour les 5 ans et moins. Bienvenue à tous!

PORTNEUF-SUR-MER

Chevaliers de Colomb

Nous avons refait le tirage du moitié moitié qui avait été vendu lors du marché de noël, la gagnante est Sandy Jourdain avec le numéro 104640. Bravo à la gagnante.

COLOMBIER

Club FADOQ

Tous les 1ers dimanches du mois a lieu un déjeuner et ce jusqu'au mois de mai à la fête des mères. Nos activités ont lieu le lundi et le mercredi. Pour les cartes ce sont les samedis soir dès 18 h 30. Bienvenue à tous!

LONGUE-RIVE

Club FADOQ

Nous aurons une soirée le 3 février à 8 h, à la salle des loisirs de Longue-Rive. Gina et Sabine assureront la musique avec des danses en ligne, sociale et en couple. Le coût est de 10 $ pour l'entrée. Un déjeuner suivra le 4 février dès 7 h 30 au local de la FADOQ. Le coût est de 10$ adulte, 5$ pour les enfants de 5 à 12 ans et gratuit pour les petits. Les jeux de baseball poche et sac de sable sont à tous les lundis et vendredis à compter de 13 h. Bienvenue à tous!

LES BERGERONNES

Club FADOQ

Voici notre première activité de 2024 qui est un souper St-Valentin, qui aura lieu le 13 février à 17 h au local du club qui est situé au 424, rue de la Mer aux Bergeronnes. Le coût est de 20$ pour les membres et de 25$ pour les non-membres. Bienvenue à tous!

TADOUSSAC

Club Âge d'Or

Vous ne savez pas quoi faire de votre soirée samedi le 3 février, venez danser au sous-sol de l'église à 20 h. Au coût de 10 $ avec Éric Cyr en musique. Bienvenue à tous!

SACRÉ-CŒUR

Club Âge d'Or

Nous aurons un souper/soirée dansant St-Valentin le 10 février 2024, à la salle de l'Âge d'Or de Sacré-Cœur à 18 h. Richard Foster assurera la musique. Le coût est de 27$ par personne payable sur réservation au : 418 236-9109 Reine Gauthier, 418 236-4858 Florient Gauthier et au 418 236-9359 Sonia Dufour. Bienvenue à tous!

À tous les organismes communautaires de la Haute-Côte-Nord

Vous devez faire parvenir vos informations à cmichaud@journalhcn.com avant le mercredi midi dela semaine précédant la sortie de journal.

Merci de votre collaboration!

NÉCROLOGIE

Ne m’abandonne pas

« Ne me demande pas de me rappeler,
n’essaie pas de me faire comprendre, laisse-moi me reposer.

Fais-moi savoir que tu es avec moi.
Embrasse mon cou et tiens ma main.

Je suis triste, malade et perdu.

Tout ce que je sais, c’est que j’ai besoin de toi.

Ne perd pas patience avec moi, ne sacre pas,
ne crie pas, ne pleure pas.

Je n’y peux rien de ce qui m’arrive,
même si j’essaie d’être différent, je n’y arrive pas.

Rappelle-toi que j’ai besoin de toi, que le meilleur
de moi est parti.

N’abandonne pas, reste à mes côtés.

Aime-moi jusqu’à la fin de ma vie.

Poème inconnu sur l’Alzheimer

Remerciements

Jeannette Dubé-Paquet

« Tu n’es plus là où tu étais, mais tu es partout là où je suis ».
- Victor Hugo

Vous avez eu la délicatesse
lors du décès de notre mère et grand-mère Jeannette Dubé-Paquet
de nous témoigner par un geste personnel
la part que vous preniez à notre peine.
Nous en avons été sincèrement touchés
et tenons à vous exprimer notre profonde gratitude.

Veuillez considérer ces remerciements comme personnels.

Ses enfants et petits-enfants

Avis de décès

Bertrand Murray
1931 - 2024

Au Centre multiservices de santé et de services sociaux des Escoumins, le 8 janvier 2024, à l’âge de 92 ans, est décédé monsieur Bertrand Murray, fils de feu madame Alice Emond et de feu monsieur Adélard Murray, époux de madame Jeannine Chamberland. Il demeurait aux Escoumins.

La famille vous accueillera à :

La Coopérative funéraire Haute-Côte-Nord–Manicouagan

123, route 138, Les Escoumins (Québec) G0T 1K0

Le samedi, 10 février 2024 de 11 h à 14 h.

Une cérémonie au salon en mémoire de monsieur Bertrand Murray sera célébrée à la Coopérative funéraire Haute-Côte-Nord–Manicouagan, le samedi, 10 février 2024 à 14 h et l’inhumation se fera au printemps.

Il laisse dans le deuil, outre son épouse, ses enfants : Bernadette, Jeannot et Johanne (Michel Gagné); ses petits-enfants : Jean-Francois, Marc-André, Marie-Pier et Patrick; ses arrière-petits-enfants : Julien, Charles et Béatrice, ses frères et sœurs, ses beaux-frères et belles-sœurs, neveux, nièces, cousins, cousines et ami(e)s.

Vos témoignages de sympathie peuvent se traduire par des dons à :

La Société canadienne du cancer, division du Québec - 5151, boulevard de l’Assomption - Montréal (Québec) H1T 4A9

www.cancer.ca

Les services professionnels ont été confiés à : COOPÉRATIVE FUNÉRAIRE HAUTE-CÔTE-NORD MANICOUAGAN

123, route 138, Les Escoumins
Tél. : 418 233-2661
cfhcn.ca

FONDATION
de la santé et des services sociaux de Manicouagan

Les dons peuvent aussi être dédiés aux secteurs :

- **hospitalier** (hôpital Le Royer)
- **oncologie** (cancer)
- **hébergement et soins de longue durée** (Centres N.-A.-Labrie et Boisvert)
- **protection de la jeunesse**

Un don à la mémoire d’un être cher à la
Fondation de votre centre de santé : un geste de COEUR … pour la SANTÉ des gens qui demeurent!

Cartes de dons disponibles dans les salons funéraires
ou sur le site Web :
fondationsssmanicouagan.com
ou par téléphone :
418 589-3701 poste 302293

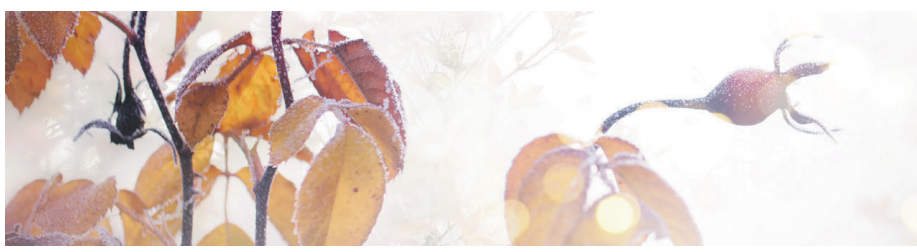

TARIFICATION :
20 mots et moins : 6 $
Encadré gras ou inversé : 8 $
Couleur : 10 $
Avec photo : 30 $
Marché aux puces 99 ¢
(Article d'une valeur de 300 $ et moins, maximum 4 mots.)
Heures de tombée : dépôts, vendredi 10 h

PETITES ANNONCES

418 587-2090 poste 2210

AUSSITÔT PARU, AUSSITÔT VENDU!

Journal HAUTE CÔTE-NORD
LE JOURNAL DES GENS D'ICI

reception@lemanic.ca

LES MARÉES

source: environnement Canada

FORESTVILLE

2024-01-31 (mer)

Heure	(m)	(pi)
05:30	3.3	10.8
11:30	1	3.3
17:39	3.3	10.9
23:51	0.9	3

2024-02-01 (Jeu)

Heure	(m)	(pi)
06:09	3.3	10.7
12:16	1.2	3.8
18:19	3	10

2024-02-02 (ven)

Heure	(m)	(pi)
00:24	1	3.4
06:52	3.2	10.6
13:11	1.3	4.3
19:08	2.8	9.1

2024-02-03 (sam)

Heure	(m)	(pi))
01:06	1.2	3.9
07:43	3.2	10.5
14:20	1.4	4.5
20:11	2.6	8.5

2024-02-04 (dim)

Heure	(m)	(pi)
02:04	1.3	4.3
08:46	3.2	10.5
15:40	1.3	4.4
21:27	2.5	8.3

2024-02-05 (lun)

Heure	(m)	(pi)
03:18	1.3	4.4
09:57	3.3	10.7
16:54	1.2	3.9
22:42	2.6	8.6

2024-02-06 (mar)

Heure	(m)	(pi))
04:32	1.2	3.9
11:06	3.5	11.4
17:56	1	3.2
23:45	2.8	9.1

www.niveauxdeau.gc.ca

OFFRE DE SERVICE

ACHAT antiquités $ de tout genre! Tadoussac à Baie-Comeau, Saguenay. Fermeture de maison, succession, vide-grenier, garage, ferme, de tout $$$. Achat de vieilleries $, outils $, jouets $, collection $. Paye comptant $$$. Tél. 418 514-8978

LOGEMENT À LOUER

Logement 4 1/2 clair et ensoleillé, situé à 120, rue Verreault Forestville en haut. Peinture fraiche, stores fournis, plancher flottant et céramique, 450$ / mois non chauffé, non éclairé, libre immédiatement. Tél. 418-587-3924

DIVERS À VENDRE

LOT DE SCIES À CHAINE, 1 BALAI MÉCANIQUE DE 4 PIEDS. TÉL. 418 589-4227

RECYCLEZ
votre journal
pour un avenir
plus vert!

Journal HAUTE CÔTE-NORD
LE JOURNAL DES GENS D'ICI

DIVERS

ACHÈTE vos vieux jeux et vieilles consoles, Nintendo NES, Super Nintendo, Nintendo 64, Wii, Wii U, Nintendo Switch, Gameboy, DS, 3DS, Sega Genesis, Sega Saturne, Dreamcast, Playstation, Xbox, Vectrex, Coleco, Intellevision, Virtial Boy, Turbo Grafix, Atari, figurine Amiibo ou autres consoles. Offre très bon prix pour vos jeux et consoles $$. Tél. 418 297-9523

ASTROLOGIE/ OCCULTISME/ CARTOMANCIE

ANA Médium, spécialiste des questions amoureuses depuis 25 ans. Le secret des rencontres positives, la méthode pour récupérer son ex et des centaines de couples sauvés durablement, réponses précises et datées. Tél. 450 309-0125

AGENCES/ RENCONTRES

CONTACTS directs et rencontres sur le service #1 au Québec! Conversations, rencontres inattendues, des aventures inoubliables vous attendent. Goûtez la différence! Appelez le 438 899-7001 pour les écouter, leur parler, ou, depuis votre cellulaire faites le # (carré) 6920. (Des frais peuvent s'appliquer). L'aventure est au bout de la ligne. www.lesseductrices.ca

TÉLÉVISION RÉGIONALE HAUTE-CÔTE-NORD

328, route 138, Les Escoumins, Québec GOT 1KO
Service de nouvelles • Service de publicité • Service d'enregistrement vidéo
« Au fil de la Haute-Côte-Nord » Tél. : 418 233-2156 • Téléc. : 418 233-2340

Dimanche 21 janvier 2024 • 2 850 $ en prix

Bruno Harvey	Escoumins	450,00 $
Ghyslaine Ducasse	Longue-Rive	200,00 $
Vivianne Doré	Colombier	225,00 $
Rosianne Tremblay	Longue-Rive	250,00 $
Hélène Tremblay	Sacré-Cœur	50,00 $
Pâquerette Simard	Sacré-Cœur	50,00 $
Mylène Quimper	Escoumins	50,00 $
Anne Tremblay	Longue-Rive	137,50 $
Nancy Barbeau	Colombier	137,50 $
Alain Pedneault	Sacré-Cœur	150,00 $
Lise Bouchard	Colombier	150,00 $
Manon Fortin	Escoumins	250,00 $
Kathy Beaulieu	Longue-Rive	250,00 $
Danielle Maltais	Bergeronnes	250,00 $
Hélène Dufour	Escoumins	250,00 $

Mercredi 24 janvier 2024 • 3 600$ en prix

Ginette Laprise	Longue-Rive	400,00 $
Louise Maltais	Colombier	300,00 $
Lucienne Ouellet	Sacré-Cœur	300,00 $
Luc Girard	Escoumins	200,00 $
Norma Tremblay	Longue-Rive	200,00 $
Marlène Gagné	Colombier	1 000,00 $
Lynn Mongrain	Escoumins	400,00 $
Mona Tremblay	Portneuf-sur-Mer	400,00 $
Roberto Simard	Sacré-Cœur	400,00 $

Bureau à louer au 31, route 138

Forestville

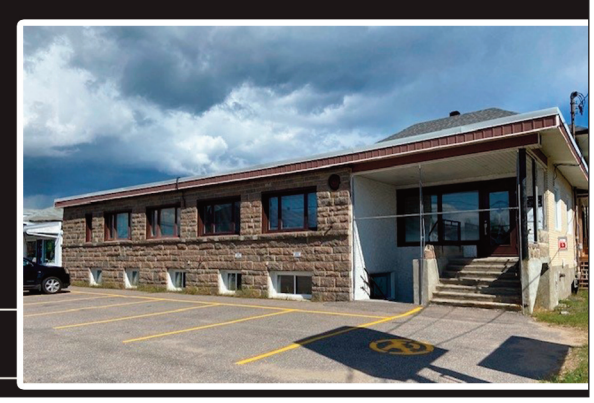

136 pi2 | Grande fenêtre
Salle d'eau commune
Électricité incluse
380$/mois plus taxes

Claudie au 418 587-2090

Le Nord-Côtier est à la recherche d'un ou d'une

JOURNALISTE AUX AFFAIRES AUTOCHTONES

Saisissez l'opportunité de travailler dans une grande salle de nouvelles. Comme pigiste ou journaliste, c'est l'avantage d'être secondé, formé et accompagné par une direction d'information d'expérience et des journalistes passionnés! Soumettez votre candidature et venez vivre l'expérience de livrer de l'information à la population locale et de faire la différence dans votre communauté.

Vous avez étudié en journalisme ou en communication ou avez de l'expérience dans ce domaine? L'information est votre passion et la rigueur est importante pour vous?

En travaillant avec notre équipe dynamique, vous pourrez mettre votre talent à profit de plusieurs façons! Voici un aperçu des tâches qui vous seront confiées en tant que journaliste :

- Trouver des nouvelles locales dignes d'intérêt
- Effectuer des entrevues (en personne, par téléphone ou en visioconférence)
- Assister à des évènements
- Créer des publications pour les réseaux sociaux
- Rédiger des articles sur divers sujets
- Prendre des photos pertinentes

Poste libre immédiatement.

Si ce poste vous intéresse,
envoyez-nous votre CV
et une lettre de présentation
à Karine Therrien, éditrice
418 960-2090 poste 2401
ktherrien@lenord-cotier.com

Le Nord-Côtier
L'hebdo quotidien

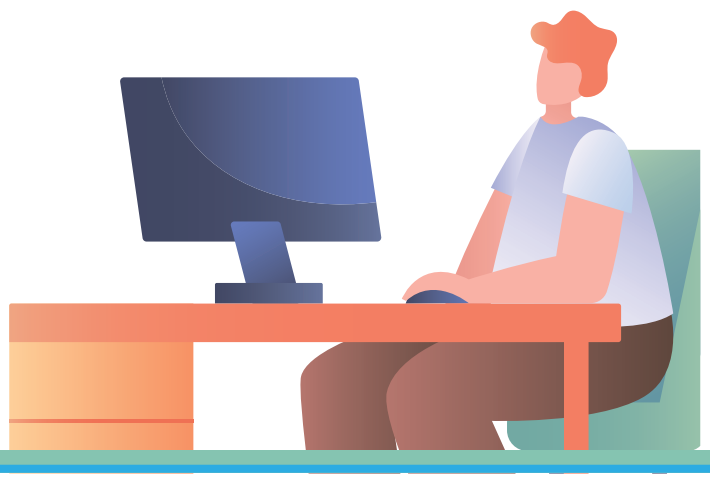

Fondation COMMISSION SCOLAIRE DE L'ESTUAIRE

Le conseil d'administration de la Fondation de la Commission scolaire de l'Estuaire invite la population à son assemblée générale annuelle, qui se déroulera le mercredi 7 février 2024 à compter de midi en formule virtuelle par le biais de la plateforme TEAMS.

Les personnes qui souhaitent assister à la rencontre sont invitées à contacter Mme Patricia Lavoie par courrier électronique à l'adresse **patricia.lavoie@cssestuaire.gouv.qc.ca** avant midi le 5 février afin de recevoir le lien pour rejoindre la rencontre.

En plus de la présentation des états financiers 2022-2023, **la rencontre sera l'occasion de combler quelques sièges au conseil d'administration.**

Bienvenue à tous!

OFFRE D'EMPLOI

SADC
Société d'aide au développement de la collectivité
DE LA HAUTE-CÔTE-NORD

Vous recherchez un emploi stimulant au sein d'une équipe passionnée par le développement économique ?
Vous souhaitez bénéficier de conditions de travail intéressantes et d'une qualité de vie hors pair en région ?
La SADC de la Haute-Côte-Nord est à la recherche d'un(e) employé(e) dynamique pour combler le poste suivant :

ADJOINT ADMINISTRATIF / ADJOINTE ADMINISTRATIVE

Principales responsabilités

- assurer la tenue de livres de la SADC;
- assurer la gestion financière des fonds d'investissement;
- effectuer le suivi des différents budgets;
- effectuer la reddition de compte auprès de notre bailleurs de fonds;
- effectuer diverses tâches de secrétariat;
- tenir à jour les politiques et règlements de la corporation;
- préparer la documentation et la logistique pour la tenue des réunions;
- conserver les documents officiels et tenir le système de classement à jour;
- accomplir toutes autres tâches connexes à la demande de la direction générale.

Exigences

- diplôme d'études professionnelles en comptabilité;
- habiletés en communication interpersonnelle;
- connaissance de la suite Office;
- connaissance des principaux logiciels de comptabilité.

Conditions de travail et rémunération

- poste permanent; temps plein (34 heures/semaine), temps partiel possible;
- salaire selon la politique en vigueur, les compétences et l'expérience;
- avantages sociaux concurrentiels.

Les personnes intéressées devront faire parvenir leur curriculum vitæ avant le 9 février 2024 à 12 h

Par la poste
459, route 138, bureau 200, Les Escoumins (Québec) G0T 1K0

Par courriel
direction@sadchcn.com

REMUE-MÉNINGES

SUDOKU

								3
		8	1	2	4			
	2			7	8			
					2	5		6
	5					4		
1		6		3				
6	7			5		1		
		2	7					
		5			9			7

RÈGLES DU JEU:
Vous devez remplir toutes les cases vides en plaçant les chiffres 1 à 9 une seule fois par ligne, une seule fois par colonne et une seule fois par boîte de 9 cases.

Chaque boîte de 9 cases est marquée d'un trait plus foncé. Vous avez déjà quelques chiffres par boîte pour vous aider. Ne pas oublier: **vous ne devez jamais répéter plus d'une fois les chiffres 1à 9 dans la même ligne, la même colonne et la même boîte de 9 cases.**

7	4	1	5	9	6	2	8	3
3	6	8	1	2	4	9	7	5
5	2	9	3	7	8	6	4	1
4	8	7	9	1	2	5	3	6
2	5	3	6	8	7	4	1	9
1	9	6	4	3	5	7	2	8
6	7	4	8	5	3	1	9	2
9	3	2	7	6	1	8	5	4
8	1	5	2	4	9	3	6	7

MOT CACHÉ

A
ALTERNATEUR
AMPÈRE
AMPLIFICATEUR
APPAREIL
B
BARRAGE
BATTERIE
BOBINE
BORNE
BRANCHEMENT
C
CÂBLE
CHARGE
CHOC
CIRCUIT
COMMUTATEUR
COMPTEUR
CONDENSATEUR
CONNEXION
CONTACT
COULOMB
COURANT
CYCLE
D
DISJONCTEUR
DYNAMO
E
ÉCLAIR
ÉLECTRODE
ÉLÉMENT
ÉNERGIE
F
FARAD
FRÉQUENCE
FUSIBLE
G
GÉNÉRATRICE
I
INDUCTION
INTERRUPTEUR
ISOLATEUR
L
LAMPE
LIGNE
M
MINUTERIE
N
NÉON
NOYAU
O
OHM
ONDULEUR
P
PILE
POTEAU
PRISE
PUISSANCE
PYLÔNE
R
RÉSEAU
RÉSISTANCE
RHÉOSTAT
T
TENSION
TRANSFORMATEUR
TURBINE
V
VOLT
W
WATT

T	N	E	M	E	H	C	N	A	R	B	I	C	E	A	E	C	T	E	A
E	I	O	N	D	U	L	E	U	R	N	Y	G	M	G	I	E	R	C	B
C	N	C	E	N	O	L	Y	P	T	C	R	P	A	R	L	R	A	N	A
N	D	O	D	B	O	R	N	E	L	A	E	R	C	B	C	U	N	E	T
A	U	U	A	L	M	H	R	E	H	R	R	U	I	T	O	E	S	U	T
T	C	L	R	A	T	R	M	C	E	A	I	S	N	C	N	T	F	Q	E
S	T	O	A	M	U	N	A	C	B	T	U	N	O	A	N	A	O	E	R
I	I	M	F	P	R	T	A	M	O	F	P	O	Y	T	E	N	R	R	I
S	O	B	T	E	N	T	I	R	P	H	E	E	A	N	X	R	M	F	E
E	N	E	S	E	E	N	E	D	U	L	C	N	U	O	I	E	A	E	C
R	U	E	M	N	U	O	I	C	I	O	I	R	I	C	O	T	T	N	O
R	A	E	S	T	T	A	W	S	I	S	C	F	H	B	N	L	E	I	M
U	L	I	E	P	R	I	S	E	O	R	J	L	I	E	R	A	U	B	P
E	O	R	T	O	M	A	N	Y	D	L	T	O	I	C	O	U	R	O	T
N	I	L	E	N	E	R	G	I	E	P	A	A	N	E	A	S	T	B	E
E	O	E	D	O	R	T	C	E	L	E	O	T	R	C	R	T	T	U	U
V	C	O	M	M	U	T	A	T	E	U	R	T	E	E	T	A	E	A	R
L	R	U	E	T	A	S	N	E	D	N	O	C	E	U	N	E	P	U	T
P	U	I	S	S	A	N	C	E	C	A	B	L	E	A	R	E	U	P	R
R	I	A	L	C	E	E	N	G	I	L	E	L	I	P	U	E	G	R	A

SOLUTION DE CE MOT CACHÉ : AMPOULE

MOTS CROISÉS

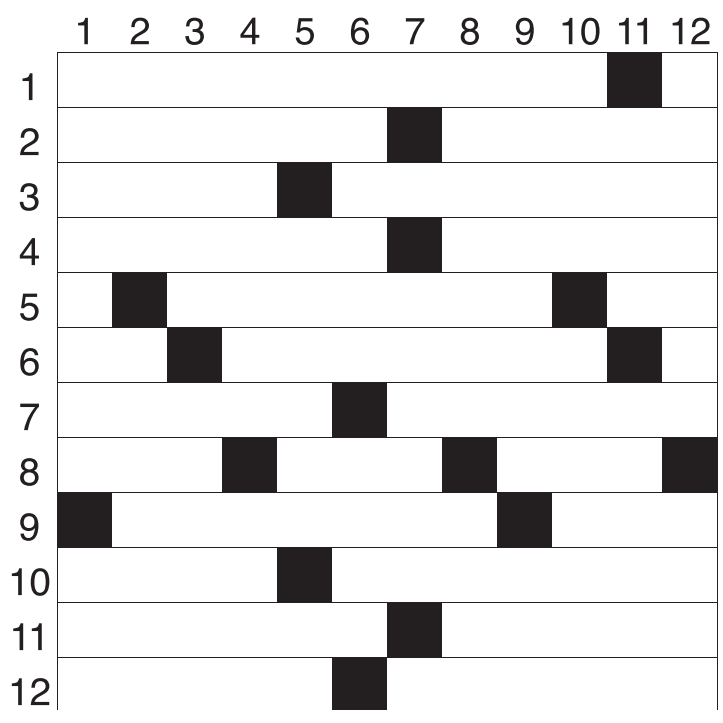

HORIZONTALEMENT

1. Fondamentaliste.
2. Roche calcaire — Équiper.
3. Bleu du ciel — Il rédige des actes.
4. Couché — Avant l'été.
5. Impératrice de Russie — À poil.
6. Négation — Sommet de l'Himalaya.
7. Supplément — Langue de terre.
8. Poulie — Courant électrique — Force paramilitaire irlandaise.
9. Qui a rapport à la peau — A moins de 20 ans.
10. Canton de Suisse — Larve pour pêcher.
11. Vaste — Pour percer le cuir.
12. Expérimente — Faire répéter.

VERTICALEMENT

1. Concevoir — Avion.
2. National-socialiste — Mis à mort.
3. Groupe d'entreprises — Génisses.
4. Élargir obliquement l'embrasure d'une baie — Indique la quantitéGrade — Long couteau espagnol — Cube.
5. Réintègre — Paresseux didactyle.
6. Nacrés.
7. Abominables — Pièce de charpente.
8. Homme déguisé en femme — Des hommes.
9. Chef arabe — Gladiateurs.
10. Irlande — La Vierge.
11. Ce qui annonce quelque chose — Arracher.

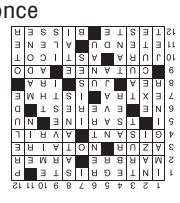

HOROSCOPE

SEMAINE DU 28 JANVIER AU 3 FÉVRIER 2024

Signes chanceux de la semaine :
Scorpion, Sagittaire et Capricorne

BÉLIER (21 MARS - 20 AVRIL)

La semaine sera marquée par de grandes responsabilités, tant au travail qu'à la maison. Vous aspirez à un environnement impeccable, ce qui vous apportera une grande satisfaction, mais vous permettra aussi d'être plus efficace dans vos activités quotidiennes.

TAUREAU (21 AVRIL - 20 MAI)

La confiance en vous augmentera, ouvrant la voie à des progrès significatifs dans votre vie professionnelle et personnelle. Vous aurez la possibilité de vous démarquer et de vous faire reconnaître dans votre communauté.

GÉMEAUX (21 MAI - 21 JUIN)

Célibataire ou en couple, un puissant coup de foudre vous touchera et vous ressentirez une fascination sans précédent. Vous apprendrez qu'une naissance se profile dans la famille, ce qui sera une source de grande joie.

CANCER (22 JUIN - 23 JUILLET)

Vous élargirez vos réseaux amicaux et professionnels. Votre aisance à communiquer, au travail ou ailleurs, vous permettra d'établir des ententes fructueuses et de résoudre des désaccords qui minaient le bon déroulement des activités.

LION (24 JUILLET - 23 AOÛT)

Avant de réaliser un achat important, évaluez bien votre budget et la réelle nécessité de cette dépense. En faisant preuve de plus de patience, vous obtiendrez une satisfaction accrue et un prix plus avantageux.

VIERGE (24 AOÛT - 23 SEPTEMBRE)

Une semaine mouvementée! Quelques imprévus pourraient survenir. Professionnellement, une promotion vous réjouira, vous apportant un sentiment de sécurité pour l'avenir ou vous offrant l'occasion d'entreprendre une nouvelle phase avec enthousiasme.

BALANCE (24 SEPTEMBRE - 23 OCTOBRE)

Il est parfois essentiel de prendre du recul pour se donner un nouvel élan et ainsi réaliser un exploit remarquable. L'artiste en vous fera preuve d'une créativité éclatante! Vous pourriez aussi vous impliquer dans une cause visant à améliorer le sort de la société.

SCORPION (24 OCTOBRE - 22 NOVEMBRE)

Des amis vous inviteront à participer à une agréable activité ou à envisager un voyage. Une idée brillante surgira, offrant une solution partielle à vos problèmes financiers, s'il y a lieu. Faites confiance aux experts en ce domaine.

SAGITTAIRE (23 NOVEMBRE - 21 DÉCEMBRE)

Vous organiserez un évènement qui attirera beaucoup de participants. Tant au travail qu'à la maison, vous mènerez avec succès une situation urgente. Vous pourriez avoir l'occasion de célébrer une forme de réussite.

CAPRICORNE (22 DÉCEMBRE - 20 JANVIER)

De nouvelles connaissances vous inspireront profondément et contribueront à votre transformation personnelle. Vous explorerez une dimension spirituelle ou adopterez un rituel qui apportera une grande joie à votre vie.

VERSEAU (21 JANVIER - 18 FÉVRIER)

L'émotion sera presque palpable, ce qui devrait vous inciter à intensifier vos échanges avec vos proches. Vous ferez l'expérience d'une forme d'illumination qui vous dirigera vers de nouveaux horizons et vous fera vivre quelque chose de différent.

POISSONS (19 FÉVRIER - 20 MARS)

Une décision cruciale demandera une période de réflexion. Pour réaliser vos aspirations professionnelles, vous devrez apporter des changements pour évoluer dans la direction souhaitée et connaître la satisfaction.

Journal HAUTE CÔTE-NORD
LE JOURNAL DES GENS D'ICI

2 104 orignaux récoltés en 2023

La chasse à l'orignal s'est avérée stable dans la zone 18 (Haute-Côte-Nord/ Manicouagan) en 2023, mais plus fructueuse dans la zone 19 (reste de la Côte-Nord). Un total de 2 104 orignaux ont été abattus, selon les données dévoilées le 24 janvier.

Johannie Gaudreault

Dans la zone 18, les statistiques dénombrent 455 femelles, 835 mâles et 93 veaux. La récolte totale de la chasse en 2023 est comparable aux trois précédentes années permissives.

«Après une importante augmentation au début des années 2010, la récolte s'est stabilisée entre 1 300 et 1 400 orignaux depuis 2013 lors des années permissives dans cette zone», soutient le ministère de l'Environnement, de la Lutte contre les changements climatiques, de la Faune et des Parcs (MELCCFP).

Le succès de chasse de 16,1 % enregistré en 2023 se situe près de la moyenne des trois précédentes années permissives (16,6 %). «Le succès de chasse est également stable autour de cette valeur depuis 2013», confirme l'organisme gouvernemental.

Environ 8 600 permis ont été vendus en 2023, ce qui est légèrement au-dessus de la moyenne de trois précédentes années permissives, mais inférieures à 2021.

«Grâce à l'implantation du principe de l'alternance en 1999, le cheptel a connu une croissance autour du début des années 2000. Depuis 2013, la récolte a tendance à se stabiliser», estime-t-on par voie de communiqué.

Zone 19

Dans la zone 19, ce sont 149 femelles, 529 mâles et 43 veaux qui ont été récoltés par les chasseurs. «La récolte totale de la chasse a augmenté de 15 % par rapport à l'année dernière et se situe au-dessus de la moyenne des trois dernières années», fait savoir le MELCCFP.

Le succès de chasse s'établit 13,7 %, ce qui est supérieur à la moyenne des trois dernières années. Un peu plus de 5 200 permis ont été vendus en 2023, ce qui est légèrement en deçà de la moyenne des trois dernières années.

Les récoltes de chasse à l'orignal sont stables dans la zone 18 et en hausse dans la zone 19. Photo Pixabay

Au Québec

Au niveau provincial, la récolte de 22 660 orignaux a été enregistrée lors de la saison de chasse 2023 (12 959 mâles, 7 339 femelles et 2362 veaux). Elle est plus faible que celles des années permissives antérieures.

Le nombre de permis vendu (170 502) est, pour des modalités de chasse similaires, le plus faible depuis 2005. Il s'agit notamment d'une baisse de 5 % par rapport à 2021.

Plusieurs facteurs sont possiblement responsables de cette baisse, selon le ministère. Ce dernier note «une plus faible fréquentation des zones 2 et 27 puisque la femelle y était interdite, l'effet des feux de forêt sur les territoires et installations de certains chasseurs, l'augmentation du coût de la vie et le vieillissement de la population de chasseurs».

Plan de gestion de l'orignal

Le ministère travaille en collaboration avec ses partenaires pour élaborer le prochain plan de gestion de l'orignal. Des consultations auront lieu à l'hiver 2024 concernant les actions et modalités du prochain plan de gestion.

«Lors des séances de travail, les partenaires font valoir les préoccupations de la clientèle, ce qui permet au ministère de présenter un plan de gestion qui répond aux attentes de la majorité», est-il indiqué.

La chasse à l'ours noir moins fructueuse

(JG) La chasse à l'ours noir n'a pas été fructueuse dans les zones 18 et 19 (Côte-Nord), en 2023. Selon les données dévoilées le 24 janvier, 241 bêtes ont été abattues ou piégées, soit 33 de moins que l'année précédente.

Il s'agit d'une année plus ardue pour les chasseurs et piégeurs d'ours noirs, limités par les feux de forêt qui ont sévi dans plusieurs régions du Québec, affirme le ministère de l'Environnement, de la Lutte contre les changements climatiques, de la Faune et des Parcs (MELCCFP), par voie de communiqué.

Plus précisément, en 2022, les chasseurs nord-côtiers avaient récolté 274 ours noirs à la saison du printemps et un total encore plus grand en 2021 s'élevant à 315.

Le bilan 2023 de la récolte d'ours noirs au Québec a été marqué par les feux de forêt qui ont sévi en juin 2023, en pleine saison de chasse et de piégeage.

«Les risques d'incendie ont forcé le ministère des Ressources naturelles et des Forêts à interdire, durant une partie de juin, et ce, dans plusieurs secteurs, l'accès aux forêts sur les terres du domaine de l'État, et à fermer les chemins pour des considérations d'intérêt public», rappelle le ministère.

Des territoires fauniques structurés ont également été contraints de limiter leurs opérations. «Ainsi, bien que près de 5 000 ours aient été prélevés en 2023, ce nombre est sous la moyenne des années passées (5 841 ours)», commente l'organisme gouvernemental.

Suivi des populations

Le MELCCFP continue de suivre attentivement la récolte d'ours noirs au Québec ainsi que l'état de leurs populations.

«Le suivi télémétrique des ours, dans le cadre du projet sur la Dynamique des populations d'ours noirs dans un contexte d'aménagement forestier et de changements climatiques, a pris fin en 2023. Toutefois, de nombreux ours demeurent marqués d'une étiquette rouge à l'oreille», informe-t-il.

Le ministère demande aux chasseurs et aux piégeurs de continuer à lui signaler la récolte de ces animaux afin de bien estimer les taux de mortalité.

Il s'est abattu moins d'ours noirs en 2023 en raison des feux de forêt, notamment. Photo Pixabay

Émile Chouinard atteint d'un cancer

Le défenseur du Drakkar de Baie-Comeau, Émile Chouinard, a reçu un diagnostic de lymphome de Hodgkin, un cancer du système lymphatique. La nouvelle a été annoncée avec tristesse par le directeur général et entraîneur-chef, Jean-François Grégoire, après le match du 27 janvier.

Johannie Gaudreault

«Notre Chouine est un grand frère dans notre vestiaire. Depuis son arrivée dans l'équipe à 17 ans, ce sont ses qualités personnelles qui nous marquent au sein de l'équipe. Sa présence sur la glace est toujours fort remarquée en raison de son désir de se surpasser», a assuré M. Grégoire.

«Nous savons qu'il mènera ce combat contre la maladie avec la force, le caractère et la ténacité qu'on lui connaît et nous le soutiendrons à chaque étape.»

Émile Chouinard, qui joue actuellement sa saison de 20 ans, aurait de loin préféré continuer la saison sur la glace avec ses coéquipiers, «mais la vie en a décidé autrement».

«Je ne connais pas aujourd'hui mon plan de traitement, je garde donc l'espoir d'un retour en séries. Je souhaite également continuer à jouer dans l'attente du début de mes traitements. Quoi qu'il arrive, je serai un fier Drakkar et je resterai proche de l'équipe dans les prochains mois», a déclaré le joueur qui demeure «confiant en l'avenir, malgré cette épreuve».

«Je veux remercier les membres de l'organisation et les partisans pour le soutien que vous m'offrez dans cette étape difficile», conclut-il.

Des nouvelles de l'état de santé d'Émile seront transmises par l'organisation si ce dernier et sa famille le souhaitent. Le Drakkar demande à tous de respecter leur demande quant à la confidentialité pendant cette période difficile.

«Émile nous prouve encore une fois dans cette épreuve qu'il est un battant et un jeune homme doté de courage, mais aussi d'un grand esprit d'équipe. Il inspire non seulement ses coéquipiers et tous les membres de l'organisation, mais également ses partisans et tous les jeunes hockeyeurs de la région. C'est plus qu'un joueur, il est un pilier de la culture de notre équipe depuis maintenant quatre ans», a souligné la présidente du conseil d'administration, Julie Dubé.

Le joueur du Drakkar Émile Chouinard devra se battre contre un cancer du système lymphatique. Photo Kassandra Blais photographie

Le relais de ski de fond inauguré

(JG) Le relais du Club de ski de fond Le Plein d'Air de Forestville porte désormais le nom du bénévole et ancien président Normand Hovington. Il a officiellement été inauguré le 27 janvier. L'organisme a invité tous ses membres et fondateurs à l'inauguration officielle afin de marquer le coup dans ses installations. Rappelons que le club avait annoncé le nouveau nom du relais lors de son souper Moules et frites en novembre. Pour l'occasion, l'accès aux pistes était gratuit et un goûter a été servi au relais. Une trentaine de personnes ont participé à l'événement, dans l'amitié et la reconnaissance. L'heure était aux remerciements pour tout le travail accompli par les fondateurs et bâtisseurs du Club de ski de fond Le Plein d'Air. M. Hovington a d'ailleurs participé à la construction du relais au début des années 1990. Photo courtoisie

Plusieurs médailles pour l'Envol

(RC) Le club de gymnastique l'Envol de Forestville a effectué des gains importants à la compétition régionale de gymnastique à Baie-Comeau les 20 et 21 janvier. Les 14 gymnastes du club ont remporté 35 médailles et 14 rubans lors des deux blocs de la compétition de sélection régionale.

Dans la catégorie R5 11-12 ans, Eva Léonard a terminé en 2e place du cumulatif total des points, grâce à ses deux médailles d'or en trampoline et au tumbling.

En R5 15 ans et plus, Emma Tremblay a fini au 2e rang du cumulatif total des points, avec une médaille d'or à la poutre, 2 médailles d'argent au sol et en tumbling et une médaille de bronze en saut. Sa sœur Camille Tremblay a terminé à la 4e position (3 médailles d'argent) et Jade Bouchard a remporté l'or au seul appareil auquel elle a participé, soit le trampoline.

En R5 13-14 ans, Mélodie Bouchard et Rosalee Desbiens ont terminé en 1re et 2e position au total des appareils.

Mélodie Bouchard a récolté la médaille d'or en saut, au tumbling et au sol tandis que Rosalee Desbiens a obtenu l'or à la poutre et en trampoline.

Cassandra Guérin, Sara-Maude Girard, Brittany Fournier, Olivia Tremblay, Rosalee Desbiens, Emma Tremblay, Mélodie Bouchard, Eva Léonard, Camille Tremblay, Rosalie Durand, Aurélie Laurencelle, Charlotte Gilbert, Nancy Therrien, Rose Zicat, Rafaelle Hovington (plâtre) et Chloé Zicat. Photo courtoisie

Expédition des Premières Nations

3250 km pour la réconciliation

Avant le départ en direction d'Essipit, une photo pour immortaliser le passage au Domaine de lac des Cèdres de Longue-Rive. Photo courtoisie

Les 56 motoneigistes de l'Expédition des Premières Nations ont fait un arrêt à Longue-Rive et Essipit après leur départ de Pessamit le 27 janvier. C'est un total de 3 250 km que les coureurs parcourront pour la réconciliation jusqu'à Wendake près de Québec.

Renaud Cyr

L'expédition vise à faire un devoir de mémoire pour les autochtones ayant fréquenté les pensionnats, les femmes autochtones disparues et à Joyce Echaquan de Manawan décédée en 2020.

L'organisateur de l'expédition Christian Flamand désigne cet éventail de mémoire par le terme «réconciliation», qui a également été au centre de la première édition de l'expédition en 2023.

«Quelque part, il fallait boucler la boucle de la réconciliation et ramener le feu sacré avec toutes les communautés autochtones avec des prises de conscience collective», explique-t-il en entrevue avec le Journal.

Lui-même Atikamekw de Wemotaci en Mauricie, Christian Flamand indique «qu'on ne voyait pas de plans d'action qui se faisaient en travers des communautés au niveau de la réconciliation» et c'est ce qui l'a motivé à organiser une telle tournée.

L'équipe Les Escoumins-Essipit de l'Expédition des Premières Nations, Benoît Gagné et Sylvain Ross. d'Essipit. Photo Shirley Kennedy

Accueils chaleureux

Après un arrêt au Domaine du lac des Cèdres de Longue-Rive où tous les participants de l'Expédition ont été reçus par les propriétaires Kathy Gagnon et Richard Nicolas, également membres de la Première Nation Wolastoqiyik Wahsipekuk (PNWW), un repas chaud a été gracieusement offert par les hôtes. Le maire de Longue-Rive Donald Perron en a profité pour faire la promotion de son village où des milliers d'artéfacts en lien avec les Premiers Peuples ont été trouvés lors des travaux de contournement de la Municipalité. Le Grand Chef de la PNWW Jacques Tremblay, était heureux de rencontrer la caravane de l'Expédition des Premières Nations, saluant l'initiative de M. Flamand et le courage des participants. Afin de représenter le conseil des Innus Essipit, Jean-François Boulianne a assisté à l'arrivée de l'Expédition au Domaine du lac des Cèdres.

Les coureurs étaient attendus à Essipit en soirée, et ont reçu un accueil des plus chaleureux après avoir parcouru la centaine de kilomètres qui séparent les deux communautés.

À chaque étape de leur trajet, les coureurs de l'expédition font le plein d'essence et de nourriture, mais aussi le plein de dévotion avec des cérémonies traditionnelles du feu sacré.

«C'était important pour nous d'aller chercher un éveil spirituel au niveau de la réconciliation», révèle l'organisateur.

Après des discours du maire des Escoumins, André Desrosiers, et le chef de la Première Nation des Innus Essipit, Martin Dufour, les participants se sont rassemblés pour le souper communautaire.

L'expédition a repris la route de Jonquière le lendemain et terminera sa course le 10 février dans la nation huronne-wendat à Wendake.

La réconciliation pour tous

La mort de Joyce Echaquan a mis en lumière la discrimination que les autochtones pouvaient vivre, et pas seulement dans les hôpitaux.

Pour Christian Flamand, le travail pour la réconciliation et la fin des discriminations continue de suivre son cours dans les communautés.

«Il y a des communautés où le concept de la réconciliation est plus fort et d'autres où il y a encore du travail à faire. C'est un travail en continu et c'est pour cela qu'on visite les communautés des partout dans la province», a-t-il rappelé.

«De plus en plus, on voit des communautés qui commencent à avoir des résultats significatifs. Il y a des femmes qui commencent à occuper le poste de cheffes par exemple», illustre l'élu concernant l'accès au poste de cheffe de Viviane Chilton à Wemotaci.

Ce dernier indique «profiter de cette tournée pour donner un tape dans le dos aux gens des communautés», afin de leur dire qu'ils sont écoutés et compris dans leurs démarches.

«La réconciliation, ce n'est pas juste un mot de 3 ou 4 syllabes. C'est un grand mot», termine Christian Flamand.

Avec Shirley Kennedy

F150 XLT
302A
2018
130 200 Km

30 995 $

Stock 23836A

Focus SE
hatchback
2013
123 300 Km

7 995 $

Stock 22642B

Escape SE AWD
2017
92 231 Km

17 995 $

Stock 23788A

Escape SE AWD
2019
72 000 Km

20 495 $

Stock 23846A

Ranger XLT
2021
26 300 Km

36 995$

Stock 23905A

Escape SEL AWD
2021
34 236 km

27 995 $

Stock 23910A

NOUS AVONS CE QU'IL VOUS FAUT, PASSEZ NOUS VOIR!

DESMEULES
ESCOUMINS Ford
Desmeules Auto

182, route 138,
Les Escoumins

418 233-2490
1 800 563-4130

Philippe Gauthier
cell.: 418 236-1057

André Desmeules
Propriétaire

Philippe Gauthier
Conseiller aux ventes

Isabelle Gagné
Directrice des ventes

Sonia St-Gelais
Directrice financière