Journal HAUTE CÔTE-NORD
LE JOURNAL DES GENS D'ICI

VOLUME 29 | NUMÉRO 62 | LE MERCREDI 28 FÉVRIER 2024 | 24 PAGES

journalhcn.com

Photo Johannie Gaudreault

Boréal Loppet

Survivre au manque de bénévoles

page 23

À lire

50 nouvelles portes aux Bergeronnes
pages 2-3

Agressée sexuellement au CHSLD
page 4

Climat toxique dénoncé chez Radio-Canada
pages 6-7

MRC La Haute-Côte-Nord
www.mrchcn.qc.ca

Horaire hivernal des écocentres

Les Bergeronnes :
Ouvert tous les vendredis, de 9 h à 16 h

Sacré-Cœur :
Ouvert les vendredis 1er et 15 mars,
de 8 h à 12 h et de 13 h à 17 h

Portneuf-sur-Mer :
Ouvert du mercredi au samedi de 10 h à 15 h

Projet de coopérative d'habitation aux Bergeronnes

Un concept novateur et ambitieux

Un projet de coopérative d'habitation est en train de naître aux Bergeronnes, avec la promesse d'une cinquantaine d'unités de logements abordables axés sur le mode de vie communautaire.

Renaud Cyr
rcyr@journalhcn.com

Patrick Bérubé veut faire sortir de terre une coopérative d'habitation avec pas moins de 50 portes aux Bergeronnes.

Le Bergeronnais d'adoption a décidé d'axer son modèle d'opération sur l'exploitation de plusieurs types de logements diversifiés et surtout abordables.

Son but est d'offrir un écosystème d'habitation permettant une vie communautaire et active au cœur des Bergeronnes.

«J'aimerais qu'il y ait des logements pour les familles, les travailleurs et les personnes immigrantes par exemple», détaille Patrick Bérubé.

En plus des logements, ce dernier prévoit l'établissement de projets collectifs connexes comme une serre annuelle, un atelier et des locaux pour un salon de coiffure, d'esthétique ou de massothérapie entre autres.

Plus de 15 M$

Le projet n'est pas passé inaperçu auprès des organismes auxquels il a été présenté, comme le Pôle d'économie sociale Côte-Nord et le groupe de ressources techniques Cité des Bâtisseurs.

«Le Pôle d'économie sociale a déjà présenté le concept à d'autres municipalités, et les membres du conseil municipal des Bergeronnes ont bien accueilli le projet», révèle-t-il.

Son idéateur évalue ses coûts à plus de 15 M$, mais assure ne pas s'inquiéter du montant final.

«Je ne regarde pas le chiffre, je regarde le concept», philosophe-t-il.

Pour la suite des démarches, un conseil d'administration d'au moins 5 personnes devra être officiellement constitué, et du financement devra également être déniché.

Patrick Bérubé estime qu'il faudra de 3 à 5 ans pour la première pelletée de terre, mais il demeure optimiste.

«J'aimerais que le tout soit enclenché en moins de 3 ans», espère-t-il.

Chercher le financement

Patrick Bérubé croit que les programmes gouvernementaux pourraient se prêter à un projet d'envergure comme la coopérative d'habitation des Bergeronnes.

«Le moment, c'est là», estime-t-il.

«Il y a des programmes notamment en réinsertion sociale et avec les aînés pour ce genre de projet», ajoute-t-il.

Ce dernier insiste également sur les coûts de la construction neuve, qui sont «devenus extrêmement dispendieux».

«Il faut aller vers des coopératives, car pour le moment, la région n'est pas assez développée pour aller vers des grands projets de construction neuve», ajoute-t-il.

C'est pourquoi la construction finale serait montée en unités modulaires, usinées et préfabriquées, dont une partie sera destinée aux propriétaires acheteurs pour «aider avec le financement du projet», détaille M. Bérubé.

Le Bergeronnais entrevoit ensuite créer des partenariats avec les entreprises d'ici qui ont besoin de logement pour leurs travailleurs.

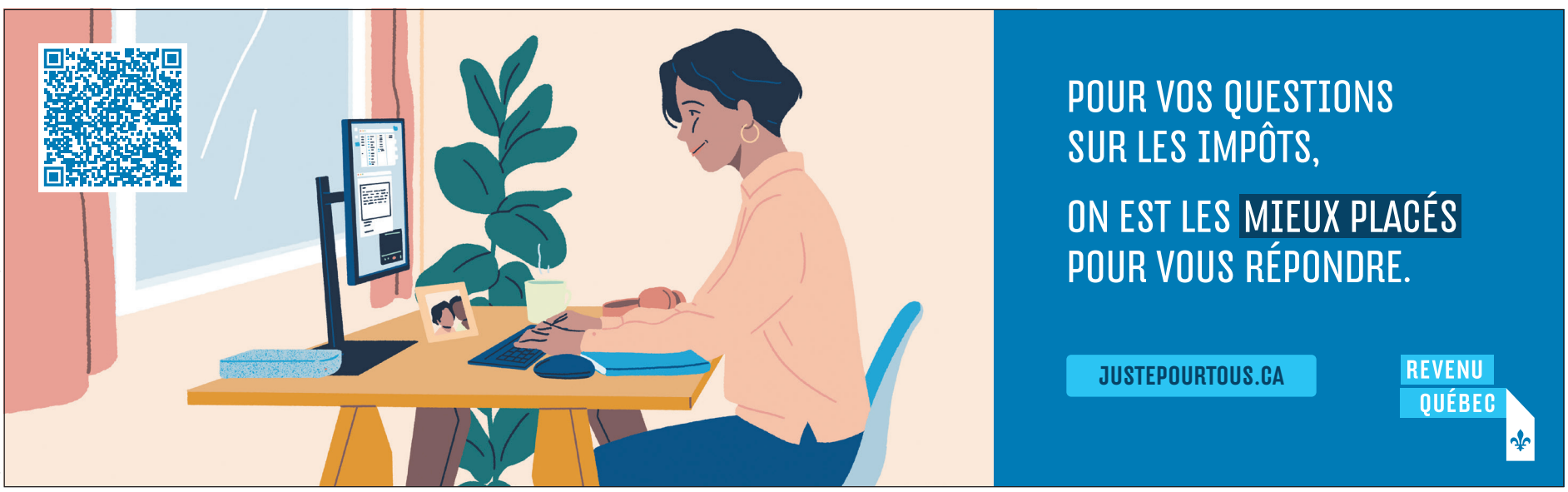

Habitat coopératif

(RC) À cheval entre la résidence privée pour aînés (RPA) et la coopérative d'habitation classique, le modèle de la coopérative des Bergeronnes se définit comme un habitat coopératif.

Patrick Bérubé explique que le complexe Cohabitat dans la ville de Québec est une grande source d'inspiration pour l'habitat coopératif qui n'a pas de nom pour l'instant.

L'idée au centre du complexe coopératif est d'inclure toutes les générations dans un milieu de vie.

« On a un peu oublié c'était quoi de vivre ensemble. En faisant une coopérative, ça crée un sentiment d'appartenance et un milieu de vie », fait savoir Patrick Bérubé.

« Notre patrimoine culturel ce sont les personnes âgées qui l'ont, mais on le perd lorsqu'ils sortent de leur maison et partent vers des RPA », remarque-t-il.

En plus des locaux à vocation commerciale, le Bergeronnais aimerait développer des espaces réservés aux activités communautaires comme un atelier de réparation, un centre de la petite enfance et une cuisine commerciale pour la préparation de repas pour personnes seules ou âgées.

« C'est bon pour l'humain, ça stimule l'esprit et ça garde jeune », remarque-t-il.

L'architecture du bâtiment sera aménagée avec des aires communes pour faciliter les rapprochements entre les individus.

L'ambition de créer un milieu de vie communautaire avec toutes les générations est au cœur de la coopérative des Bergeronnes. Photo iStock

Rencontres d'information

(RC) Pour peaufiner la forme finale que devra prendre la coopérative d'habitation, des rencontres d'information seront tenues au courant du mois de mars.

« Tout le projet va se dessiner au fur et à mesure des rencontres citoyennes. Il y a des gens qui seront plus intéressés que d'autres et on va commencer à récolter des noms », précise Patrick Bérubé.

L'idéateur de la coopérative explique que les besoins de son projet pourront être analysés « plus facilement ».

Ensuite, Patrick Bérubé prévoit s'allier avec d'autres petites entreprises, commerces, groupes communautaires, afin d'évaluer la faisabilité de l'axe à vocation commerciale.

Journal HAUTE CÔTE-NORD
LE JOURNAL DES GENS D'ICI

38, route 138 ouest, Forestville, G0T 1E0
Téléphone : 418 587-2090
www.journalhcn.com | info@journalhcn.com

FONDATEURS
Paul Brisson
Luc Brisson

ÉDITRICE
Shirley Kennedy

ADJOINTE ADMINISTRATIVE ET COORDONNATRICE À LA MAQUETTE
Claudie Michaud

INFOGRAPHIE
Vincent Lebel
France St-Laurent

DIRECTRICE DE L'INFORMATION
Johannie Gaudreault

JOURNALISTE
Renaud Cyr

COORDONNATRICE WEB/ DÉVELOPPEMENT NUMÉRIQUE
Anny Hamilton

IMPRESSION/TIRAGE
Québecor Média /
3 760 exemplaires

ÉDITIONS NORDIQUES
965, rue de Parfondeval,
Baie-Comeau, G5C 2W8
Téléphone : **418 589-9990**

Financé par le gouvernement du Canada | Canada

PRÉSIDENT
Simon Brisson

VICE-PRÉSIDENTE FINANCES ET ADMINISTRATION
Caroline Gagnon

ADJOINTES ADMINISTRATIVES
Claudie Julien
Valérie Normand
Bianka Chassé

La distribution de votre journal implique une logistique importante. Beau temps mauvais temps, les camelots de notre réseau sont à pied d'œuvre à chaque semaine afin de faire la livraison dans les meilleurs délais. Merci de respecter leur travail en faisant preuve de compréhension à leur égard.

Journal hebdomadaire indépendant membre de hebdos QUÉBEC

ISSN 1207-8018 (Imprimé)
ISSN 2817-6014 (En ligne)

RÉSEAU SÉLECT PARTENAIRE PUBLICITAIRE

CHSLD de Forestville

Une résidente agressée par un employé

Une résidente du CHSLD de Forestville a été agressée sexuellement par le concierge de l'endroit, Serge Jourdain de Forestville. L'homme d'une cinquantaine d'années a pris le chemin de la prison le 16 février après avoir été condamné à 9 mois d'emprisonnement.

Johannie Gaudreault

Une ordonnance de non-publication nous empêche de révéler le nom de la victime dans cette affaire qui s'est déroulée il y a deux ans entre les murs de l'établissement du CISSS de la Côte-Nord.

La procureur de la Couronne attitré au dossier, Me Tommy Simoneau, croit que la sentence donnée à l'accusé par la juge Sonia Bérubé « reflète la gravité de l'infraction ».

Elle tient compte également de « l'harmonisation des peines, que les peines soient semblables pour un même genre d'événement avec les mêmes circonstances », affirme-t-il.

Me Simoneau rappelle que la défense demandait 150 heures de travaux communautaires. « Moi, je demandais entre 9 à 12 mois d'emprisonnement ferme avec une probation de deux ans », dévoile-t-il.

En plus de son séjour en prison, le détenu sera inscrit sur le registre des délinquants sexuels pour une durée de 20 ans. À sa sortie, il devra respecter des conditions probatoires durant deux ans.

Notons que Serge Jourdain n'avait pas d'antécédents judiciaires au moment des faits. Il est détenu au centre de détention de Baie-Comeau.

Mesures de l'employeur

Du côté du CISSS de la Côte-Nord, on mentionne que Serge Jourdain « n'a effectué aucune prestation de travail en présence ou en contact avec des usagers à la suite de la découverte de la situation ».

La procédure veut que la personne salariée soit suspendue « pour fins d'enquête » et que l'employeur « procède à l'enquête sur la base des informations et des témoignages qu'il est en mesure de recueillir », selon le conseiller aux communications, Pascal Paradis.

Tous les employés doivent fournir une preuve de leurs antécédents judiciaires avant leur embauche. Toutefois, s'ils ont un dossier criminel, ils ne seront pas rejetés de prime abord.

Une résidente du CHSLD de Forestville a été agressée par le concierge de l'endroit, Serge Jourdain, en 2022. Photo iStock

Une analyse permettra de vérifier s'il y a un lien entre les antécédents et le poste convoité.

« Seuls les antécédents judiciaires en lien avec le poste convoité ou l'emploi occupé sont considérés », divulgue M. Paradis.

Les antécédents judiciaires ayant fait l'objet de pardon, d'un acquittement, d'un retrait ou d'une absolution doivent être déclarés, « mais ils ne seront pas considérés même s'ils sont en lien avec le poste convoité ou l'emploi occupé », ajoute-t-il.

> « La personne n'a effectué aucune prestation de travail en présence ou en contact avec des usagers à la suite de la découverte de la situation. «
>
> – CISSS Côte-Nord

Un cri du cœur

(JG) Pour la sœur de la résidente qui a été agressée sexuellement, cette sentence est une victoire, mais aussi un rappel d'être vigilant quant à la détresse de nos proches en hébergement.

« Il faut être aux aguets et venir visiter notre famille. Il y a beaucoup d'aînés qui reçoivent peu ou pas de visite. C'est désolant de voir qu'ils sont seuls, sans personne pour veiller sur eux », déclare-t-elle au Journal Haute-Côte-Nord.

La Forestvilloise souhaitait rendre publics les événements qui se sont produits afin de sensibiliser la population. « Il a été pris sur le fait par une autre employée. Sinon, on ne l'aurait jamais su », laisse-t-elle tomber.

Statistiques

(JG) Le CISSS de la Côte-Nord précise que de 2018 à 2023, 7 situations ont été déclarées au Commissariat aux plaintes et à la qualité des services.

Elles sont en lien avec les deux catégories suivantes : relations interpersonnelles\abus\abus par un intervenant, un professionnel ou un médecin\sexuel\agression sexuelle ainsi que relations interpersonnelles\abus\abus par un usager ou un tiers non-intervenant\sexuel\agression sexuelle.

« Il s'agit de catégories, donc pas nécessairement des situations d'agressions sexuelles », indique-t-on.

Prendre notre avenir forestier en main

La «régionalisation» : voici le mot à retenir à la suite d'une journée chargée en réflexions sur l'avenir forestier. C'est le terme qui lie la majorité des acteurs présents le 20 février, peu importe leur branche d'expertise.

Karianne Nepton-Philippe
Initiative de journalisme local

Le député de Rouyn-Noranda–Témiscamingue et adjoint gouvernemental à la ministre des Ressources naturelles et des Forêts, Daniel Bernard, s'est arrêté sur la Côte-Nord. Photo Karianne Nepton-Philippe

«Je retiens que tous les intervenants avaient sensiblement le même discours sur le besoin de la régionalisation des décisions», déclare Judith Gagné, directrice générale au Centre d'expérimentation et de développement en forêt boréale (CEDFOB) et ingénieure forestier.

Cette dernière a participé à une rencontre servant à soulever les plus grands enjeux de la Côte-Nord dans tous les domaines de la forêt.

«Sans avoir fait de consensus, ou sans s'être parlé avant, la totalité des gens ici avait ce mot-là dans leur discours, à différents niveaux», ajoute-t-elle.

Le député de Rouyn-Noranda–Témiscamingue, Daniel Bernard, organisateur de cette rencontre tenue à Baie-Comeau, le dit aussi : «Les gens veulent que les décisions soient prises ici, en région, par les acteurs régionaux qui connaissent mieux leur territoire que les gens à Québec.»

C'est un enjeu et une solution non négligeable. La régionalisation fait certainement partie «des éléments à retenir», selon Mme Gagné.

Jamais trop tard

Les changements climatiques font maintenant partie intégrante des réflexions, certainement lorsque vient le temps de parler de la forêt, soutient M. Bernard.

«Il n'est jamais trop tard pour bien faire», déclare-t-il.

Le but ultime : présenter un nouveau régime forestier pour répondre aux enjeux actuels et futurs.

«Pour nous, c'est une des plus belles ressources. C'est important qu'on arrive à développer une vision», souligne le président de Boisaco, Steeve St-Gelais.

«Depuis déjà un bon bout de temps, on constate qu'il y a des visions différentes au niveau de la foresterie au Québec. Ça prend un véhicule pour en faire une réflexion et essayer de développer une vision commune», poursuit-il.

Avec les feux de forêt que le Québec a connus en 2023, l'exercice de parler d'une seule et même voix est important.

«Il y a un but à ce qu'on fait aujourd'hui. La forêt, il faut la regarder sur une période de 30 et 40 ans. On va prendre des décisions aujourd'hui, qui vont avoir des impacts à court terme, mais c'est surtout pour assurer la pérennité pour les générations futures», conclut Daniel Bernard.

Tournée des régions

(KNP) Daniel Bernard, qui est député de Rouyn-Noranda–Témiscamingue et adjoint gouvernemental à la ministre des Ressources naturelles et des Forêts, est maître d'œuvre d'une tournée provinciale.

Baie-Comeau est le troisième arrêt des *Tables de réflexion sur l'avenir forestier* de l'itinéraire de M. Bernard.

Plus de 30 acteurs concernés se sont déplacés à l'hôtel Le Manoir le 20 février pour parler forêt. «On va faire la tournée de toutes les régions du Québec pour parler de l'avenir de la forêt. Surtout avec les feux de forêt, l'an dernier, qui ont ici touché la région, comme l'ensemble de la province, on voit que notre forêt est fragile», souligne-t-il.

À Baie-Comeau, ce dernier se réjouit d'avoir discuté avec l'ensemble de la «filière au niveau de la forêt». qui était bien représentée.

Radio-Canada Côte-Nord

Un « climat de travail toxique » dénoncé

Une vingtaine d'employés et ex-employés de Radio-Canada Côte-Nord ont témoigné « d'un climat toxique de travail » induit par les comportements de la directrice actuelle, Josée Chaboillez.

Emy-Jane Déry
edery@lenord-cotier.com

Ces témoignages ont été récoltés dans le cadre d'une démarche du Syndicat des travailleuses et travailleurs de Radio-Canada (STTRC). Un rapport dont *Le Nord-Côtier* a obtenu copie a été produit, puis remis à la direction de Radio-Canada Côte-Nord, en septembre dernier.

Il concerne les stations de Sept-Îles et Baie-Comeau, qui comptent au total 28 employés. Le document résume les témoignages d'employés et d'ex-employés de Radio-Canada Côte-Nord, dont l'identité a été préservée par le syndicat.

Leurs déclarations portent sur des « comportements, propos et attitudes tenus par l'actuelle directrice, Josée Chaboillez ». Les faits rapportés datent de quelques mois à quelques années.

« Les plaintes à l'égard de la directrice sont nombreuses », peut-on y lire. « Dans les commentaires recueillis et analysés, il est question de menaces, de promesses non tenues, de manipulation, de comportements condescendants, de propos humiliants et infantilisants et de mesures punitives pour ceux et celles qui lui expriment un quelconque désaccord. »

Les témoignages recueillis par le syndicat mettent en lumière « une gestionnaire dont on se méfie, dont on a peur », indique-t-on. « Une gestionnaire manipulatrice », écrit-on, à un autre moment.

Radio-Canada Côte-Nord à Sept-Îles. Photo Emy-Jane Déry

Le résumé va plus loin, en évoquant même que Mme Chaboillez est soupçonnée dans certains cas « d'avoir nui à la carrière d'employés en refusant de collaborer pour faciliter la transition à un poste de l'extérieur de Sept-Îles ».

Ses « favoris »

Le document note que ce ne sont pas tous les employés de la station qui sont victimes de ces comportements problématiques.

« Les témoignages montrent que la directrice a ses favoris qu'elle traite autrement », affirme-t-on.

On évoque les difficultés d'embauche et de rétention du personnel de Radio-Canada Côte-Nord. Les tâches supplémentaires demandées en surplus aux employés restants résulteraient par une « importante fatigue » et « un fort sentiment de frustration ».

Selon plusieurs des employés ayant témoigné à travers la démarche syndicale « le style de gestion de Josée Chaboillez nuit à la rétention du personnel, nuit à l'attractivité et nuit à la réputation de Radio-Canada Côte-Nord ».

Le fait de vouloir obtenir des vacances est comparé à une « course à obstacles ponctuée de questions sur la vie privée de la personne qui en fait la demande ».

On reproche à la directrice de ne pas hésiter « à briser des engagements qui ont parfois bouleversés des projets de vacances et souvent généré de la détresse psychologique et de l'anxiété ».

Puis, être malade revient à « s'exposer à des commentaires sur son hygiène de vie et ses habitudes alimentaires », dit-on.

Québec, Rimouski, Sept-Îles

(EJD) L'histoire n'est pas sans rappeler la situation de Radio-Canada Québec, qui avait fait grand bruit en 2021. Le même genre de démarche syndicale avait mené à faire éclater au grand jour une situation de climat toxique qui perdurait depuis des années. Dans les mois suivant la révélation de l'histoire dans les médias, des membres de la direction de la station de la Vieille-Capitale avaient quitté leur poste. Le syndicat a aussi produit un rapport semblable pour la station de Rimouski.

La directrice de Radio-Canada Côte-Nord, Josée Chaboillez, a décliné notre demande d'entrevue, préférant s'en tenir aux propos de la haute direction.

La Direction des ressources humaines et la Direction de l'Est du Québec de Radio-Canada a confirmé son appui à Mme Chaboillez pour mener à bien différentes initiatives mises en place, précisant « qu'elle reste en poste ». On a également indiqué avoir « rapidement pris acte » et avoir « posé plusieurs gestes ».

Le sapin noir

Mi-décembre dernier. Nous sommes peu de temps après le party de Noël de la station septilienne. C'est le choc pour plusieurs employés à leur arrivée au bureau, certains pleurent. Le sapin de Noël a été orné de boules noires. On y a accroché des cartes sur lesquelles on peut lire à l'encre de sharpie noire *certaines personnes ont vécu de la violence dans votre milieu de travail.* Le rouge utilisé uniquement pour le mot violence, en majuscule, rend le message encore plus troublant.

Emy-Jane Déry

Ce manque de délicatesse orchestré par des membres du syndicat a valu en janvier le déplacement en personne du président du STTRC, Pierre Tousignant. Il est venu présenter des excuses aux travailleurs de la station nord-côtière.

«On est passé à côté. L'objectif, ce n'était pas de mettre des gens mal à l'aise. On s'est gouré, on n'aurait pas dû faire ça, point à la ligne», a reconnu M. Tousignant, en entrevue avec *Le Nord-Côtier*.

N'empêche, «cette façon de communiquer» qui, de son propre aveu, «n'était pas la bonne», a marqué plusieurs travailleurs de la société d'État avec qui le *Journal* s'est entretenu. L'histoire revient dans plusieurs des sept témoignages d'employés et ex-employés s'étant dits absolument heureux au travail.

Depuis 11 ans, Bis Petitpas ouvre le micro à 6 h 10. Elle est à la barre de Bonjour la côte, l'émission matinale de Radio-Canada Côte-Nord. La tête d'affiche de la station ne mâche pas ses mots pour parler de son profond malaise, face aux actions syndicales survenues dans les derniers mois.

Elle est sans équivoque : elle adore son travail, son équipe, «qui lui donne le goût d'être là chaque jour».

«De voir cette équipe, de collègues de plus longue date, et de nouveaux collègues, syndiqués ou non, ébranlée par les démarches syndicales des derniers mois à la station de Sept-Îles, me brise le cœur», a-t-elle confié au *Nord-Côtier*.

Comme plusieurs employés, anciens et nouveaux, elle déplore avoir été écartée de la démarche ayant mené au dépôt du rapport faisant état «d'un climat toxique de travail» induit par Josée Chaboillez, la directrice actuelle de la station.

«On a certainement présumé, avec raison, que nous n'avions rien à reprocher à notre patronne. Parce que nous sommes heureux au travail, nous avons d'emblée été discrédités», a-t-elle soulevé.

Comme plusieurs, elle s'inquiète des répercussions de toute cette histoire sur le recrutement de personnel qui est déjà difficile.

Une démarche libre ?

(EJD) Le syndicat affirme que la démarche est comparable à celle réalisée dans les stations de Québec et Rimouski. « Tous ceux et celles qui ont accepté de témoigner l'ont fait librement », précise-t-on dans le rapport. De son côté, Pierre Tousignant assure aussi que « ce sont des témoignages qui n'ont pas été sollicités », que ce sont « des gens qui ont librement expliqué » et qu'ils ont eux-mêmes contacté le syndicat.

On a promis l'anonymat aux participants, puisqu'ils auraient parlé de crainte de représailles de la part de la direction. Malgré la vingtaine de témoignages, aucun grief ni aucune plainte officielle n'a été déposée contre la directrice de Radio-Canada Côte-Nord.

« Il n'y a rien qui me permet de mettre en doute la valeur de ce qui est écrit là, pas plus que rien ne permet de mettre en doute la valeur des gens qui disent le contraire », a commenté M. Tousignant. « On est dans une perception des uns et des autres. Des gens ont vécu des choses, d'autres pas. »

Pourtant, plusieurs des employés avec qui nous avons échangé ont soulevé des doutes quant à la démarche dite « libre » du syndicat. C'est le cas d'Audrey Beauchemin, qui travaille à la station depuis 8 ans. « La démarche syndicale est bâclée, sollicitée et le message était prédéterminé d'avance. Cette démarche n'en était pas une ouverte, sinon, nous aurions tous été mis au courant. »

À savoir si les mesures mises en place par la direction de Radio-Canada depuis le dépôt du rapport à l'automne sont suffisantes, le président répond que « probablement pas », puisque le document a été transmis au Journal.

« Ce n'est pas à moi de décider de la suite des choses, ça appartient à la direction de Radio-Canada. » Pour sa part, le représentant syndical des employés de Sept-Îles et Baie-Comeau, Benoît Jobin, n'a pas souhaité accorder d'entrevue.

SERVICES PROFESSIONNELS

CET ESPACE EST POUR VOUS
Contactez Claudie Michaud
418 587-2090 poste 2302

Assurances générales
Welleston Bouchard ltée
WB
Les Bergeronnes
418 232-6222
Sacré-Cœur
418 236-9166

Ordre des denturologistes du Québec
Mindy Savard, d. d.
22, route Forestière
Les Escoumins (QC) G0T 1K0
Téléphone : 418 233-3380

Me Denis Turcotte
Notaire et conseiller juridique
418 587-4484

Les Constructions BEST
RBQ : 8000-1852-10
ENTREPRENEUR GÉNÉRAL
COMMERCIAL, INDUSTRIEL RÉSIDENTIEL
Tél. : 418 233-3334

ASSURANCES CÔTE-NORD
Les agences d'assurances de la Côte-Nord Inc.
418 233-3636
800 563-6634

RESTAURATION

Breuvage gratuit!
À l'achat d'une pizza
9 po = 1 canette
11 po = 2 canettes
13 po = 3 canettes
15 po = 4 canettes
HOTEL • MOTEL Coronet Restaurant
Promo...
Recevez un breuvage gratuit à l'achat d'un repas sélectionné!*
*Voir liste de repas et breuvages sélectionnés sur place.
Surveillez nos publicités et notre page Facebook!
401, route 172 Nord, Sacré-Cœur • 418 236-9444

La MRC aura son plan climat

(RC) Le conseil de la MRC a autorisé la signature d'une convention d'aide financière d'un montant maximal de 1 048 616 $ pour l'élaboration d'un plan climat ainsi que pour la planification et la mise en œuvre de projets issus de ce plan. Ce soutien financier provient du Fonds d'électrification et de changements climatiques (FECC).

« Nous avons eu la nouvelle au début du mois de février, et nous sommes dans les étapes très préliminaires du plan », indique Marylise Bouchard, conseillère aux communications à la MRC.

Cette dernière indique que la mise en œuvre du plan et ses lignes directrices seront dévoilées lorsque les signatures seront complétées et la convention d'aide financière signée.

« C'est une bonne nouvelle. On va avoir un beau montant et dans les prochaines semaines on va se pencher sur la façon dont nous allons mettre les projets en place », conclut-elle.

Les plans climat découlent du gouvernement provincial devant les défis futurs posés par les changements climatiques à l'échelle du territoire, qui demande aux MRC de s'adapter et poser des actions.

L'enveloppe de 500 millions avait été annoncée par le ministre de l'Environnement Benoit Charette et la ministre des Affaires municipales Andrée Laforest plus tôt en février.

AGIR POUR ATTÉNUER LA CRISE DU LOGEMENT

Votre gouvernement continue ses efforts pour augmenter l'offre de logements, grâce à la nouvelle ***Loi modifiant diverses dispositions législatives en matière d'habitation***.

Une meilleure protection contre les évictions et les hausses de loyer abusives

- Demander aux propriétaires de prouver leur bonne foi si un locataire refuse une éviction.
- Exiger plus de transparence aux propriétaires pour contrer les hausses abusives de loyers.

Une cession de bail plus flexible

- En cas de refus d'un propriétaire de consentir à la cession de bail, le locataire serait libéré de ses obligations.
- Prévoir qu'un locataire ne peut faire de cession de bail ou de sous-location à profit.

Des mesures fortes pour augmenter l'offre de logements

- Accorder plus de pouvoir aux municipalités et à la Société d'habitation du Québec pour accélérer la construction.
- Faciliter l'accès à des logements étudiants.

Parce que :

- Tous les Québécois et Québécoises doivent avoir un logement adapté à leurs besoins.
- C'est important que tous les locateurs et locataires connaissent leurs droits et leurs obligations.

Québec.ca/tribunal-administratif-logement
tal.quebec

Votre gouvernement

Québec

EN BREF

Travaux de menuiserie dans les locaux de la MRC

(RC) Le conseil des maires a autorisé un paiement de 11 600 $ à l'entreprise Menuiserie Jean-Yves Morneau pour des travaux de menuiserie dans l'édifice administratif de la MRC. Les travaux visent à ajouter une porte à l'accueil pour sécuriser le hall d'entrée et l'accès aux étages. Dans un deuxième temps, un bureau à aire ouverte situé au sous-sol sera réaménagé avec des cloisons.

Étude de capacité

(JG) La Ville de Forestville demande un soutien financier à la MRC de La Haute-Côte-Nord pour la réalisation d'une étude sur la capacité de son réseau municipal des eaux usées. Cette étude est nécessaire à la suite d'un projet présenté par la ZEC de Forestville qui souhaite faire l'élevage d'alevins pour l'ensemencement de ses lacs. Avant de donner l'autorisation, l'administration municipale doit être certaine que son réseau peut accepter les rejets d'une telle industrie.

Appel d'offres pour des enseignes

(RC) Le conseil ira en appel d'offres pour un mandat d'accompagnement professionnel pour l'acquisition d'enseignes pylônes et d'enseignes de prévention. Les enseignes pylônes seront installées aux 3 points d'entrée de la MRC, avec une imagerie et un slogan propre à la région. Les enseignes de prévention quant à elles seront érigées aux points d'entrée des plages du territoire et informeront les usagers de la plage des dangers des marées. Ces dernières devraient être au nombre de 18.

Prolongation pour les Logis Escoumins

(RC) La municipalité des Escoumins représentera son projet de construction de 20 unités de logement pour aînés des Logis Escouminois dans le Programme d'habitation abordable Québec (PHAQ). Un montant de 1 873 000 $ issu de l'ancien programme d'habitation AccèsLogis maintenant aboli doit être replacé dans le PHAQ pour aller de l'avant. « Il fallait que les sommes soient engagées dans le projet des Logis Escouminois, et étant donné qu'il reste encore des choses à faire avant d'avoir l'autorisation de construire il fallait avoir une extension pour être capable de finaliser le dossier », mentionne André Desrosiers.

Un nouveau salon étudiant au CFP

Les étudiants et le personnel du Centre de formation professionnelle (CFP) de Forestville disposent maintenant d'un nouveau lieu de rassemblement. Le salon étudiant leur permettra de se reposer, de faire de la lecture ou de se divertir grâce à quelques jeux de société.

Renaud Cyr

Inauguré lors des Journées de la persévérance scolaire, en compagnie de quelques élèves et membres du personnel, le salon a été piloté et initié par les intervenantes du Carrefour jeunesse-emploi (CJE) de la Haute-Côte-Nord à la suite de discussions avec des élèves.

Un local d'entreposage situé à proximité de la salle de pause a donc été libéré, complètement réaménagé et décoré au goût du jour au cours des dernières semaines.

« Les élèves ont été impliqués dans toutes les étapes du projet. Ils avaient un budget à respecter et pouvaient proposer des aménagements qui leur plaisaient », explique l'intervenante jeunesse du CJE de la Haute-Côte-Nord, Karine Vivier.

Elle précise également que l'organisme a assumé l'abonnement pour une année aux magazines Curium et Coup de pouce, qui répondaient aux besoins mentionnés par les élèves.

Lors de l'inauguration officielle du local, Mme Vivier a par ailleurs tenu à souligner le support de la direction du CFP et du Centre d'éducation des adultes (CÉA) de l'Estuaire, qui ouvrent non seulement la porte de leur établissement d'enseignement au CJE, mais qui ont également fait confiance au projet de salon étudiant tout en mobilisant les membres du personnel pour sa concrétisation.

« C'est tous ensemble qu'on contribue à la persévérance scolaire et la réussite éducative », a souligné Karine Vivier, accompagnée pour l'occasion de sa collègue Sarah-Ève Côté.

Un nouveau salon étudiant voit le jour au Pavillon des Rivières du CFP et du CEA de l'Estuaire. Photo Courtoisie

Journée internationale des droits des femmes

Nous avons reporté notre journée du 8 mars au 12 avril 2024.

Nous en profitons pour vous souhaiter une très belle Journée internationale des droits des femmes. Préparez-vous à venir festoyer avec nous dans le cadre de notre activité du 35e anniversaire de la Maison d'hébergement l'Amie d'Elle.

Maison l'Amie d'Elle

C'EST UN RENDEZ-VOUS LE 12 AVRIL PROCHAIN!

Éclipse solaire

Frédéric Bénichou visitera les écoles

L'enseignant Frédéric Bénichou est un véritable passionné d'astronomie. L'éclipse solaire qui se produira dans le ciel du Québec le 8 avril est l'occasion pour lui de transmettre son enthousiasme aux élèves de la Manicouagan et de la Haute-Côte-Nord.

Johannie Gaudreault

Le professeur à l'école secondaire Serge-Bouchard de Baie-Comeau visitera les écoles qui le souhaitent, au cours des prochaines semaines, afin de rencontrer les classes en préparation de l'éclipse.

Visiblement emballé par le projet, M. Bénichou rencontrera les enseignants du primaire pour leur expliquer le phénomène et la façon sécuritaire de vivre cette expérience qu'il qualifie d'unique.

«Il s'agit d'une occasion de faire des sciences gratuitement parce que l'astronomie est ce qui accroche le plus les jeunes, alors qu'elle est très peu abordée dans le programme de sciences», souligne Frédéric Bénichou, pour qui l'éclipse du 8 avril, même si elle ne sera pas totale dans notre région, représente une expérience à vivre pour les étudiants.

Frédéric Bénichou soutient que dans la région, puisque l'éclipse sera partielle, les gens constateront une très nette diminution de la luminosité et vers 15 h 30, il ne restera qu'un croissant de soleil.

«La luminosité sera alors comparable à s'il était 18 h», explique l'enseignant en rappelant qu'il est très important de porter des lunettes de protection adaptées pour regarder l'éclipse puisqu'elles filtrent 100 % des rayons ultraviolets.

Il est d'ailleurs celui qui a incité la direction du Centre de services scolaire de l'Estuaire à se munir de lunettes protectrices afin de faire de cet événement un moment unique pour les élèves.

Ayant déjà vécu une éclipse semblable en France, en 1999, Frédéric Bénichou affirme que l'expérience est vraiment exceptionnelle, alors que le phénomène naturel qui se produit nous fait sentir, un court instant, comme en pleine nuit, notamment grâce aux bruits et à la température, qui changent momentanément.

Frédéric Bénichou est un enseignant passionné par l'astronomie. Photo CSS de l'Estuaire

Consignes

Le Centre de services scolaire de l'Estuaire a fait parvenir des correspondances aux parents et membres du personnel, afin de rappeler les consignes de sécurité. Il invite notamment les parents dont les enfants se déplacent à pied entre l'école et la maison, à venir récupérer leur enfant à l'école à la fin des classes le 8 avril.

Bien que l'éclipse sera largement abordée à l'école, la direction du CSS recommande également aux parents de parler des consignes de sécurité avec leur enfant.

Saint-Laurent en direct débranché en 2025

Ceux qui n'ont toujours pas exploré les fonds marins en compagnie des plongeurs d'Explos-Nature des Bergeronnes auront une dernière chance de le faire cet été. L'activité ne sera pas reconduite l'an prochain.

Renaud Cyr

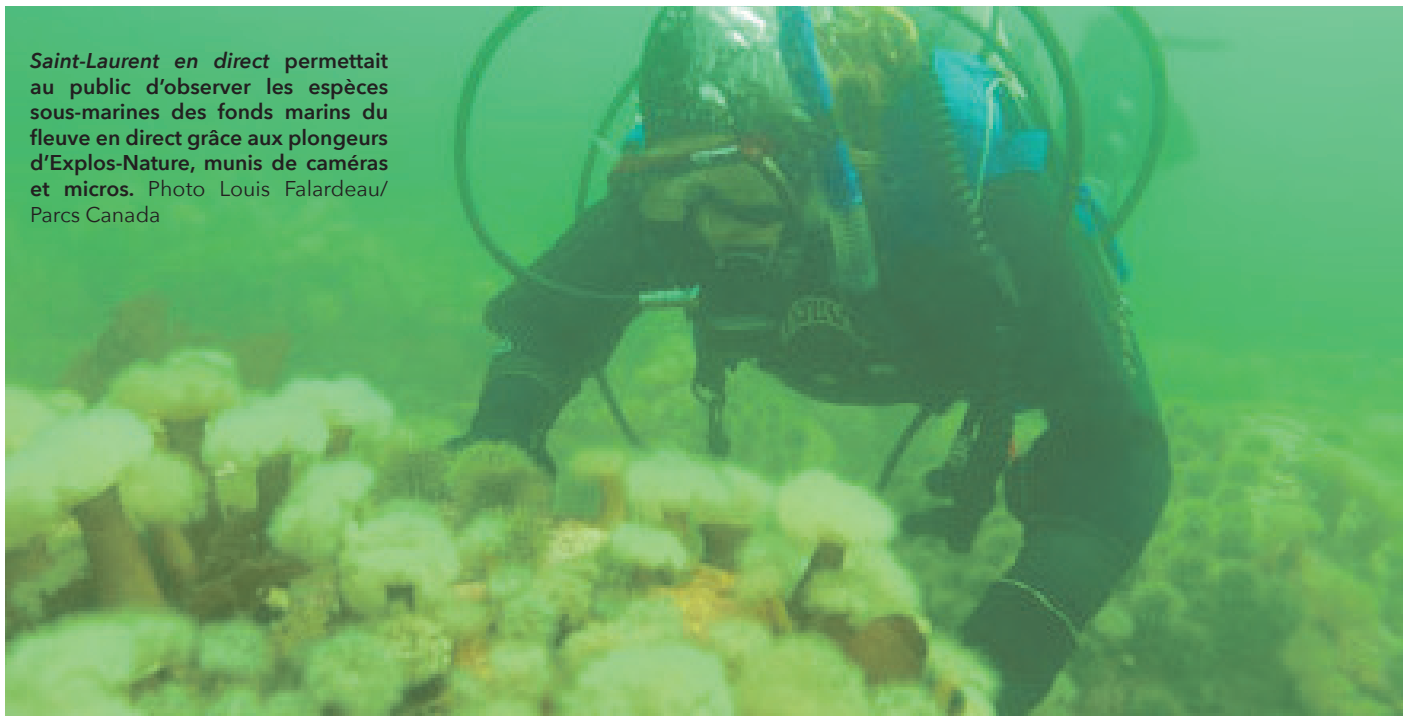

Saint-Laurent en direct **permettait au public d'observer les espèces sous-marines des fonds marins du fleuve en direct grâce aux plongeurs d'Explos-Nature, munis de caméras et micros.** Photo Louis Falardeau/ Parcs Canada

La décision de Parcs Canada de retirer l'activité en 2025 est principalement motivée par des raisons opérationnelles.

L'agente aux partenariats, engagement et communications pour l'unité de gestion du Saguenay–Saint-Laurent de Parcs canada Cynthia Gautier précise que l'activité engendre « des défis technologiques liés à la captation et à la diffusion en direct d'images et de sons sous-marins qui requièrent des équipements coûteux et difficiles à entretenir ».

La saison estivale 2024 sera la dernière année d'opération de cette initiative unique au pays offerte au Centre de découverte du milieu marin (CDMM) des Escoumins de Parcs Canada.

L'activité *Saint-Laurent en direct,* présentée dans l'auditorium du CDMM, donnait aux visiteurs un point de vue unique sur le fond marin du fleuve, et ce, quelques jours par semaine au pic de la saison estivale.

Munis de caméras et de micros, les plongeurs de l'équipe d'Explos-Nature diffusaient les différentes espèces sous-marines au public pendant environ une heure.

Cette proposition était unique en son genre non seulement pour le public, mais aussi pour les plongeurs.

Comme l'a résumé l'officier de plongée Charlie Wentholt lors de l'assemblée générale d'Explos-Nature, *Saint-Laurent en direct* permettait de « communiquer notre passion en direct avec les gens », ce qui changeait de la plongée scientifique.

PROGRAMME
D'ADAPTATION DE DOMICILE (PAD)

MRC
La Haute-Côte-Nord

Vous êtes une personne avec un handicap physique qui désirez demeurer à la maison, il existe un programme pour vous aider à adapter votre domicile à votre situation.

Ce programme a pour objectif :

- De vous aider à entrer et sortir de votre domicile ;
- De vous permettre d'accéder aux pièces essentielles ;
- De réaliser vos activités quotidiennes ;
- De favoriser votre maintien à domicile.

Pour s'inscrire au programme, vous devez communiquer avec un CLSC de votre région pour être évalué et compléter le formulaire de demande d'aide provisoire.

Pour plus d'informations, consultez le site Web :
http://www.habitation.gouv.qc.ca/programme/programme/programme_dadaptation_de_domicile.html

Patrick Bérubé,
responsable des programmes de l'amélioration de l'habitat
418 233-2102 ou 1-866-228-0223, poste 231
patrick.berube@mrchcn.qc.ca

Le point sur les frigos communautaires

Photo courtoisie

Camarades citoyen.ne. s,

J'étais lasse en lisant l'article du 31 janvier sur la grogne populaire concernant les frigos communautaires. Cettedite grogne, je la ressens depuis que le Noyau Communautaire, dont je fais partie, a mis en place le Frigo Collectif de Tadoussac. Ce mécontentement, je comprends d'où il vient. La vie coûte de plus en plus cher, j'en suis consciente. Ceci dit, j'aimerais rectifier quelques idées préconçues quant au but premier des frigos communautaires en ajoutant ma voix à celles des deux directrices et de l'honorable messager Renaud Cyr.

Le concept de frigo-partage est né en 2012 en Allemagne pour migrer quelques années plus tard au Québec. Sa mission première : lutter contre le gaspillage alimentaire et encourager la solidarité sociale. N'importe qui, sans distinction, était invité à prendre ce dont il avait besoin et à partager ses surplus. Une grande partie des frigos communautaires implantés dans les villes du Québec se trouve à l'intérieur d'un établissement avec heures d'ouverture. Les frigos sont relativement remplis, selon l'approvisionnement de la population, car on mise sur l'implication des citoyen.ne. s et des commerces. D'autres frigos communautaires se situent à l'extérieur. Ils sont donc ouverts 24 h/7 et sont, eux aussi, relativement remplis. En gros, on ne dénote pas une grande différence quant à l'abondance des frigos selon leur emplacement.

Maintenant, la critique : les frigos communautaires sont toujours vides. Je ne m'épancherai pas sur la critique concernant la diversité des aliments. Je la trouve assez secondaire, car on parle ici de dons sur la base de surplus alimentaires. Pas du Guide alimentaire canadien. Malheureusement, les invendus et les inmangés ne sont pas toujours variés.

Nous disions donc : les frigos sont vides. Effectivement. Je parlerai pour le Frigo Collectif de Tadoussac seulement, puisque c'est mon expérience. Nous apportons une quantité considérable de denrées à chaque deux semaines au Frigo, en plus du remplissage hebdomadaire du Centre de Dépannage et de l'apport, on l'espère, des citoyen.ne. s.

Malgré cet effort constant, le Frigo se retrouve vidé. Il est ouvert de 9 h à 17 h tous les jours. Cela me semble une plage horaire acceptable pour l'accessibilité de tous et chacun. Qu'il soit à l'intérieur ou à l'extérieur n'y changerait rien. Je suis persuadée que le nerf de la guerre ici n'est pas une histoire de lieu ou d'horaire. Le nerf de la guerre, c'est la participation citoyenne. Comprenez-moi bien, je n'accuse personne de manquer de générosité. Je tente simplement de mettre en lumière les véritables défis pour la population et les organismes :

Stimuler la participation citoyenne.

Éduquer sur le gaspillage alimentaire dans les foyers. (En moyenne, 4 kg d'aliments sont jetés chaque semaine par ménage ! C'est peut-être vous et moi.)

Sensibiliser au civisme et à l'autre.

Défaire les idées préconçues : les frigos communautaires ne sont pas des frigos de « pauvres », mais bien des frigos-partage. (De grâce, notez les guillemets, j'utilise un vocable mainte et mainte fois entendu, je ne veux froisser personne.)

Talonner les commerces et les restaurants sur l'importance de leur implication dans le processus.

Un frigo communautaire, c'est pour et par la communauté. C'est pourquoi lorsque le Noyau s'est penché sur comment nommer le frigo de Tadoussac, nous avons opté pour « collectif ». Travailler ensemble. En collectivité.

Un dernier point : un frigo collectif n'est pas une banque alimentaire. C'est une phrase que nous martelons depuis longtemps dans les communications du Noyau. Encore une fois, comprenez-moi, bien que je considère que tout le monde sans distinction a le droit d'utiliser un frigo, je dis HOURRA si cela peut aider les plus démuni. e. s.

Ceci dit, ce n'est pas sa mission. Or, je ne suis pas insensible à la précarité alimentaire. Avec l'inflation, le montant du panier qui augmente, le loyer aussi, les salaires qui ne suivent pas, bref, il est impératif de prendre la situation à bras-le-corps. Pas en donnant les miettes d'un frigo comme plaster sur un problème de plus en plus grand, non.

En trouvant des solutions concrètes : ouvrir une banque alimentaire dans chaque village, consolider un réseau de cuisines collectives sur la Haute-Côte-Nord, mettre sur pied des soupes populaires hebdomadaires. Des idées réalistes qui assureront une sécurité alimentaire sans laisser les individus aux aliments aléatoires d'un frigo-partage.

Ce sont des projets qui demandent temps et force de travail et les organismes en ont déjà plein les bras. C'est pourquoi je fais appel à vous, camarades. Je fais appel à la collectivité. Toutes ces idées sont faisables à échelle humaine, toutes ces idées sont faisables pour et par la communauté.

C'est dans cette pensée qu'est né le Noyau, c'est dans cette pensée que peuvent naître cent autres initiatives. C'est ce que je suggère en attendant « la solution miracle ».

Stéphanie Thibault Membre du Noyau communautaire Tadoussac

VOTRE JOURNAL VOUS ATTEND!

Journal HAUTE CÔTE-NORD
LE JOURNAL DES GENS D'ICI

COLOMBIER
- Épicerie Francis Dion
- Hôtel de ville
- Boîte postale Ilets Jérémie
- Boîte postale Cap Colombier

ST-MARC-DE-LATOUR
- 400, route 138
- Boîte postale Église

FORESTVILLE
- Hôtel de ville
- Dépanneur du Parc
- Marché Tradition
- Provigo, Martin Lapierre
- Pharmacie Brunet

PORTNEUF-SUR-MER
- Dépanneur Halte 138
- Bureau municipal

LES ESCOUMINS
- Station-service Ultramar
- Intermarché, Tremblay-Laurencelle
- Dépanneur Chamberland
- Dépanneur Essipit

LONGUE-RIVE
- Alimentation JMDS
- Bureau municipal

LES BERGERONNES
- Marché Richelieu
- Hall d'entrée guichet et salle de quille

SACRÉ-CŒUR
- Intermarché, Épicerie Hovington
- Hôtel Motel Le Coronet

TADOUSSAC
- Intermarché, Épicerie Côté
- Épicerie madame Ida Lavoie

Des ateliers d'arts destinés aux adolescents

Sacré-Coeur élargit son offre

Les activités culturelles et artistiques ne sont pas toujours les plus accessibles en Haute-Côte-Nord, surtout pour les jeunes. C'est pourquoi l'école des arts de Sacré-Cœur veut élargir son offre en dispensant des ateliers dans des disciplines artistiques diverses.

Renaud Cyr

Un atelier de breakdance. Photo Facebook

En raison de son éloignement et à la baisse démographique, la Haute-Côte-Nord n'a pas toujours les moyens de ses ambitions pour initier ses jeunes aux disciplines artistiques alternatives comme le graffiti ou le cirque.

C'est d'ailleurs une des conclusions émises par les jeunes au terme du projet «*En route vers le changement*» qui avait réuni plus d'une dizaine de jeunes en juin 2023 avec l'école des arts de la scène de Sacré-Cœur.

«Les jeunes demandaient des cours en arts et des projets artistiques et nous avons déposé une demande pour une subvention en culture pour la santé mentale des jeunes de 12 à 18 ans», indique Claire Rommerlaere, la présidente de l'école des arts de la scène *À la portée du Fjord*.

Depuis l'automne des cours de groupe sont offerts en breakdance et en cirque dans l'offre de service régulière de l'école, et davantage de disciplines pourraient être à l'honneur dans le cadre d'un projet réalisé avec la subvention.

«On va regarder ce que les jeunes veulent en les consultant, et ensuite on va organiser des activités qui vont prendre différentes formes» prévoit Fannie Gagnon, chargée de projet de l'école.

La présidente assure être en train d'évaluer le cadre de la subvention qui doit être appliquée et mise en œuvre avant 2025.

«En ville, les gens ont plusieurs ressources au niveau des arts comme le cirque, du graffiti et le breakdance. Avec l'éloignement de notre région, les jeunes ont pas nécessairement essayé ces choses-là auparavant», illustre Fannie Gagnon.

«On trouvait ça dommage et nous sommes allés chercher des ressources qui étaient contentes de se déplacer ici pour nos jeunes», fait finalement savoir Claire Rommelaere.

À partir du 11 mars

PLUS DE 20 FORMATIONS EN LIGNE!

FORMATIONS À 5 $* / HEURE

Améliorez vos compétences en :

> Suite Office
> Comptabilité
> Ressources humaines
> Travail social

*Certaines conditions s'appliquent.

Avec la participation financière de :

Québec

FORMATION CONTINUE Cégep de Baie-Comeau

CÉGEP DE SEPT-ÎLES FORMATION CONTINUE SERVICES AUX ENTREPRISES

Inscrivez-vous dès maintenant!

Visitez notre site Web ou appelez-nous au 418 589-5707, poste 312

Cabane à sucre

OUVERTURE samedi le 9 mars

Repas traditionnel
Dégustation de tire
Animaux
Cariole
Sentier de l'érablière
Animation

SÉJOUR avec nuitée à partir de 99$ PAR ADULTE

JOURNÉE Cabane à sucre repas et activités à partir de 29,95$ PAR ADULTE

Ferme 5 étoiles

Groupe 5 Étoiles

Séjour à la Ferme

FJORD Aventure

Nuitée
Soins des animaux
Pêche sur glace
Sentier de raquette
Chien de traîneau
Motoneige
Restauration

FORFAIT SPÉCIAL RELÂCHE 25% DE RABAIS

465, Route 172 Nord, Sacré-Coeur
www.ferme5etoiles.com
418 236-4551

RELÂCHE À GO, on s'amuse comme des p'tits fous!

DES ACTIVITÉS EXTÉRIEURES POUR UNE RELÂCHE AMUSANTE!

La relâche est une occasion en or de passer du temps dehors. Besoin d'inspiration pour divertir tout votre petit monde? Voici quelques idées!

SPORTS D'HIVER

Si dame Nature est de votre côté, vous aurez l'embarras du choix pour dépenser de l'énergie de façon amusante tout en profitant du grand air et des paysages immaculés. De la raquette à la glissade sur tube, en passant par le ski, la motoneige, la randonnée, le vélo sur neige et le patinage, l'hiver offre véritablement des activités pour tous les goûts!

PIQUE-NIQUE

Qui a dit que les pique-niques étaient réservés aux belles journées estivales? Habillez-vous chaudement, faites provision de couvertures épaisses (pour vous asseoir confortablement et vous emmitoufler) et partez pour un repas familial dans la nature! Pour le menu, privilégiez les plats chauds, que vous pouvez emporter dans des contenants isothermes, et des boissons réconfortantes à souhait (ex. : chocolat chaud, tisane).

SCULPTURE

Mettez votre famille au défi de créer une sculpture allant au-delà du traditionnel bonhomme de neige. Pour vous faciliter la tâche, faites d'abord un bloc de neige collante en utilisant une grande boîte de carton dans laquelle vous tasserez la neige pour éliminer toute bulle d'air, puis que vous laisserez durcir toute une nuit. Vous pourrez ensuite sculpter votre bloc avec des outils de jardin ou divers ustensiles. Choisissez une forme simple (ex. : une fleur) et faites au besoin un croquis pour vous guider.

RALLYE

Ce n'est pas parce que c'est congé que vos enfants doivent cesser d'aiguiser leur cerveau de façon ludique! Ainsi, établissez un circuit pédestre au cours duquel ils devront répondre à quelques questions simples ou plus complexes selon leur âge. Par exemple, si vous voulez parler d'une pharmacie située au coin de la rue Lachance, vous pourriez écrire : marchez jusqu'à la rue qui porte bonheur; qui veille sur votre santé? Bien sûr, cette activité exige de la préparation, mais le jeu en vaut la chandelle.

Sur ce, bonne semaine de relâche!

SUGGESTIONS D'ACTIVITÉS POUR UNE RELÂCHE SCOLAIRE LUDIQUE ET ÉDUCATIVE

Vous souhaitez profiter de la semaine de relâche pour organiser une ou plusieurs activités qui stimuleront vos enfants? Trouvez l'inspiration parmi ces idées à la fois amusantes et instructives!

UNE VISITE AU MUSÉE
Choisissez une exposition en adéquation avec les goûts de votre progéniture ou misez plutôt sur une autre qui lui fera découvrir de nouvelles choses. Toutes les options sont intéressantes : musée sur les trains, la préhistoire, l'art, les bateaux, l'énergie, la technologie et plus encore!

UNE IMMERSION DANS LE PASSÉ
Rendez-vous dans un village thématique ou un autre lieu qui dépeint ou recrée une période historique. Vos enfants pourront observer les différentes activités de l'époque représentée et, dans certains cas, y participer.

UN PROJET DE CONSTRUCTION
Travaillez en famille à la création d'un château fort ou d'un igloo, concevez un avion miniature qui parcourt de grandes distances ou fabriquez un pont recyclé capable de soutenir le poids de plusieurs livres. C'est l'option parfaite pour combiner les mathématiques et la science au plaisir de jouer!

UNE JOURNÉE DE CUISINE
Sélectionnez en famille des recettes de nouveaux plats à tester. Rendez-vous ensuite à l'épicerie pour acheter les ingrédients requis, puis mettez tous la main à la pâte afin de concocter des mets savoureux!

Ouvrez l'œil lors de la semaine de relâche: vous pourriez dénicher des activités intéressantes organisées spécialement pour l'occasion dans votre région!

ACTIVITÉS POUR LA SEMAINE DE RELÂCHE

MARDI 5 MARS
13 h
Randonnée
Raquette et feu
avec guimauves

MERCREDI 6 MARS
13 h
Château de neige
et jeux gonflables

JEUDI 7 MARS
11 h
Quilles -
resto poutine

VENDREDI 8 MARS
11 h
Piscine -
ciné – resto

Pour ces activités, se rendre à la MDJ au 550, rue Principale, Colombier.

Ne pas oublier que la patinoire extérieure est disponible en tout temps ainsi que la glissade avec chambre à air au parc des sports au 551, rue Principale, Colombier.

Bonne semaine de relâche !

Nécrologie

J'ai écrit ton nom...

J'ai écrit ton nom sur le sable, mais la vague l'a effacé.

J'ai gravé ton nom sur un arbre, mais l'écorce est tombée.

J'ai incrusté ton nom dans le marbre, mais la pierre a cassé.

J'ai enfoui ton nom dans mon cœur, et le temps l'a gardé.

FONDATION
de la santé et des services sociaux de Manicouagan

Un don à la mémoire d'un être cher à la
Fondation de votre centre de santé : un geste de COEUR … pour la SANTÉ des gens qui demeurent!

Les dons peuvent aussi être dédiés aux secteurs :

- **hospitalier** (hôpital Le Royer)
- **oncologie** (cancer)
- **hébergement et soins de longue durée** (Centres N.-A.-Labrie et Boisvert)
- **protection de la jeunesse**

Cartes de dons disponibles dans les salons funéraires
ou sur le site Web :
fondationsssmanicouagan.com
ou par téléphone :
418 589-3701 poste 302293

HCN EN DIRECT/BEL ÂGE

FORESTVILLE

Club FADOQ

Voici nos activités qui vous sont offertes: le mardi nous avons les quilles à 13 h, le responsable est Gilles Hurtubise 418 587-4527 et le pickleball à 9 h 30, le responsable est Magella Bouchard 581 623-0751. Le mercredi ce sont les cartes et le baseball poche à 13 h 30, la responsable est Sylvie Huard 418 989-9222. Dès mercredi le 17 janvier le palet américain (shuffleboard) à 13 h 30, le responsable est Magella Bouchard 581 623-0751. Le programme qualité-vie : préventions des chutes suivra bientôt. Claire Boulianne 418 587-4829.

Nous vous attendons en grand nombre!

Fabrique Saint-Luc

Nous aurons un brunch tous les 4es dimanches du mois jusqu'à la fin mai, soit les 24 mars, 28 avril et 26 mai de 8 h à 12 h. Le coût est de 10 $ adulte, 5$ pour les 6 à 12 ans et gratuit pour les 5 ans et moins. Bienvenue à tous!

Chevaliers de Colomb

Un brunch vous sera servi le 3 mars de 8 h à 20 h. Bienvenue à tous!

ST-MARC DE LATOUR

Âge d'Or

Nos activités sont de retour. Bienvenue à tous!

COLOMBIER

Club FADOQ

Tous les 1ers dimanches du mois a lieu un déjeuner, et ce jusqu'au mois de mai à la fête des Mères. Nos activités ont lieu le lundi et le mercredi. Pour les cartes ce sont les samedis soir dès 18 h 30. Bienvenue à tous!

LONGUE-RIVE

Club FADOQ

Vous êtes invités à une soirée de danse le 2 mars à la salle des loisirs, à compter de 20 h. Gina et Sabine sauront vous plaire avec leur musique de danse en ligne contry et en couple. Le coût est de 10 $. Et n'oubliez pas notre déjeuner le 3 mars au local de la Fadoq de 7 h 30 à 11 h. Les jeux de baseball poche et sac de sable sont à tous les lundis et vendredis à compter de 13 h. Nous aurons un déjeuner le 18 février de 7 h 30 à 11 h. Bienvenue à tous!

SACRÉ-CŒUR

Âge d'Or

Une soirée western se tiendra le 9 mars 2024 à 20 h, à la salle du 3e âge de Sacré-Cœur. Sortez vos chapeaux, bottes, chemises à carreaux et venez-vous amuser avec Richard Foster et ses musiciens. On vous attend en grand nombre. Le comité.

TADOUSSAC

Âge d'Or

Nous aurons une soirée de danse le 9 mars au sous-sol de l'église à 20h avec la musique d'Éric Cyr et une surprise musicale. On vous attend !

À tous les organismes communautaires de la Haute-Côte-Nord

Vous devez faire parvenir vos informations à cmichaud@journalhcn.com avant le mercredi midi de la semaine précédant la sortie de journal.

Merci de votre collaboration!

TIAM : un outil pour protéger le territoire

10 % du territoire québécois est présentement sous «claims miniers». Doit-on craindre que la province prenne des airs de gruyère sous l'appétit des compagnies minières? Les MRC disposent d'un outil pour limiter l'activité minière, voire l'interdire dans certains secteurs plus sensibles : les TIAM, ou territoires incompatibles avec l'activité minière. Et de plus en plus de schémas d'aménagement et de développement en intégreront.

Emelie Bernier
ebernier@lecharlevoisien.com
Initiative de journalisme local

Un TIAM, c'est quoi?

En vertu de la Loi sur les mines, un TIAM, ou territoire incompatible avec l'activité minière, est défini comme un territoire «dans lequel la viabilité des activités serait compromise par les impacts engendrés par l'activité minière». Les portions de territoire ainsi identifiées seront ainsi soustraites à l'exploration et à l'exploitation minières.

Qui détermine les TIAM?

Les municipalités régionales de comté (MRC) ont le pouvoir «facultatif» de délimiter les TIAM. Chacune d'elles décide, selon la volonté de ses élus, si elle veut se prévaloir de ce pouvoir et désire entamer ce processus. Le cas échéant, elles devront le faire selon des critères très précis dictés par le gouvernement via son orientation gouvernementale en matière d'aménagement du territoire (OGAT) Mines. Suivant l'avis de conformité gouvernementale, les territoires visés sont mis en place sur la carte des titres miniers dans GESTIM et soustraits dès lors à l'activité minière.

La suspension temporaire en préambule

Pendant qu'une MRC travaille à la délimitation des TIAM, celle-ci peut demander la suspension temporaire des terrains visés par son projet de TIAM à l'octroi de nouveaux titres miniers. De cette façon, la MRC peut travailler sur son projet de TIAM sans grands changements quant aux droits miniers sur son territoire. Valable pour une période de 6 mois et renouvelable sous certaines conditions, ces suspensions ne permettent à aucun nouveau titre minier d'être inscrit sur ce territoire pendant le processus de délimitation des TIAM. À noter : un titre minier actif ou en demande au moment de la mise en place de la suspension continue d'être en vigueur et n'est pas affecté par ladite suspension.

*Source : mrnf.gouv.ca

Des chiffres

15

Au 30 juin 2023, nombre de MRC qui ont apposé des TIAM sur leurs territoires.

25

Au 30 juin 2023, nombre de MRC qui ont des suspensions temporaires en vigueur sur leur territoire en prévision d'un TIAM.

Les TIAM permettent d'interdire l'activité minière dans les endroits où les MRC jugent qu'elle n'est pas appropriée. Photo iStock

Le cas de la MRC La Haute-Côte-Nord

Pas de minières, pas de soucis

(EB) Jusqu'à présent, aucune démarche pour identifier des TIAM sur le territoire de la MRC La Haute-Côte-Nord n'a été entamée, selon le directeur de l'aménagement pour la MRC La Haute-Côte-Nord Kevin Bédard.

« Rien n'est prévu dans notre réglementation à ce niveau-là », confie M. Bédard. La MRC est en processus de révision de son schéma d'aménagement et de développement, mais rien n'indique que les TIAM y feront leur apparition.

« On a adopté la dernière version finale en 2018 et on est en processus de révision depuis quelque temps. On actualise les contenus pour se conformer aux orientations gouvernementales, mais on n'a pas fait l'exercice d'intégrer des TIAM dans notre révision », spécifie le directeur de l'aménagement.

Le peu d'intérêt envers l'activité minière dans cette partie de la Côte-Nord explique la situation.

« Oui, il y a des claims dans la MRC, comme un peu partout au Québec, et s'il y avait un signal d'entreprises qui voudraient s'implanter, ça soulèverait des questions et des actions. Mais pour l'instant, on n'a ni inquiétude du côté de nos élus ni demandes d'entreprises. Ça n'a pas fait l'objet d'enjeux jusqu'à maintenant », conclut Kevin Bédard.

Inscription des élèves pour l'année scolaire 2024-2025

Le Centre de services scolaire de l'Estuaire avise les parents dont les enfants feront leur entrée à l'école l'an prochain (2024-2025) que **la période d'inscription se déroulera du 5 février au 1er mars 2024**

Préscolaire 4 ans et Passe-Partout

Les parents sont invités à se présenter à l'école de leur municipalité du **5 février au 1er mars 2024.**

Préscolaire 5 ans

L'inscription à la maternelle des enfants qui **ne fréquentent pas déjà une école du centre de services scolaire** se fera dans les écoles de chaque municipalité du **5 février au 1er mars 2024**. L'âge d'admission est fixé à cinq ans avant le 1er octobre 2024.

Le certificat de naissance GRAND FORMAT est exigé lors de l'inscription.

La fréquentation de votre enfant au préscolaire est souhaitable, mais n'est pas obligatoire.

Niveaux primaire et secondaire

L'inscription se fera à l'école fréquentée cette année sur un formulaire fourni par l'école entre le **5 février et le 1er mars 2024.**

Centre de services scolaire de l'Estuaire
Québec

TARIFICATION :
20 mots et moins : 6 $
Encadré gras ou inversé : 8 $
Couleur : 10 $
Avec photo : 30 $
Marché aux puces 99 ¢
(Article d'une valeur de 300 $ et moins, maximum 4 mots.)
Heures de tombée : dépôts, vendredi 10 h

PETITES ANNONCES

418 587-2090 poste 2210

AUSSITÔT PARU, AUSSITÔT VENDU!

Journal HAUTE CÔTE-NORD
LE JOURNAL DES GENS D'ICI

reception@lemanic.ca

OFFRE DE SERVICE

ACHAT antiquités $ de tout genre! Tadoussac à Baie-Comeau, Saguenay. Fermeture de maison, succession, vide-grenier, garage, ferme, de tout $$$. Achat de vieilleries $, outils $, jouets $, collection $. Paye comptant $$$. Tél. 418 514-8978

LOGEMENT À LOUER

Logement 4 1/2 clair et ensoleillé, situé à 120 rue Verreault Forestville en haut. Peinture fraiche, stores fournis, plancher flottant et céramique, 450$ / mois non chauffé, non éclairé, libre immédiatement. Tél. 418-587-3924

SUIVEZ-NOUS sur Twitter Journal Haute Côte-Nord
Journal HAUTE CÔTE-NORD

DIVERS À VENDRE

LOT DE SCIES À CHAINE, 1 BALAI MÉCANIQUE DE 4 PIEDS. TÉL. 418 589-4227

DIVERS

ACHÈTE vos vieux jeux et vieilles consoles, Nintendo NES, Super Nintendo, Nintendo 64, Wii, Wii U, Nintendo Switch, Gameboy, DS, 3DS, Sega Genesis, Sega Saturne, Dreamcast, Playstation, Xbox, Vectrex, Coleco, Intellevision, Virtial Boy, Turbo Grafix, Atari, figurine Amiibo ou autres consoles. Offre très bon prix pour vos jeux et consoles $$. Tél. 418 297-9523

ASTROLOGIE/ OCCULTISME/ CARTOMANCIE

ANA Médium, spécialiste des questions amoureuses depuis 25 ans. Le secret des rencontres positives, la méthode pour récupérer son ex et des centaines de couples sauvés durablement, réponses précises et datées. Tél. 450 309-0125

AGENCES/ RENCONTRES

CONTACTS directs et rencontres sur le service #1 au Québec! Conversations, rencontres inattendues, des aventures inoubliables vous attendent. Goûtez la différence! Appelez le 438 899-7001 pour les écouter, leur parler, ou, depuis votre cellulaire faites le # (carré) 6920. (Des frais peuvent s'appliquer). L'aventure est au bout de la ligne. www.lesseductrices.ca

Retraite du Carême animée par l'abbé Lorenzo Therrien

Du 4 au 7 mars 2024

Viens, Seigneur !
Ouvre-nous le chemin

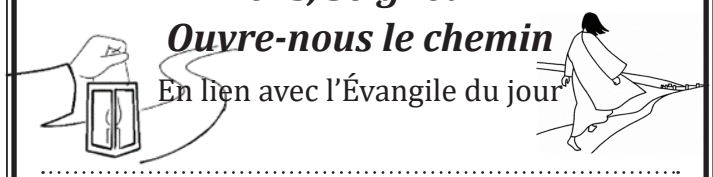

En lien avec l'Évangile du jour

Lundi 4 mars
14 h : À la **chapelle Saint-Marc de Latour**
« Être prophète dans sa propre patrie ? »
(Matthieu 18, 21-35)

Mardi 5 mars
14 h : À la **FADOQ de Sainte-Thérèse de Colombier**
« Pardonner jusqu'à sept fois ? »
(Luc 4, 24-30)

Mercredi 6 mars
14 h : À l'**église Sainte-Anne de Portneuf-sur-Mer**
« Je ne suis pas venu abolir, mais accomplir »
(Matthieu 15, 17-19)

Jeudi 7 mars
19 h : À l'**église Saint-Luc de Forestville**
« ...le règne de Dieu est venu jusqu'à vous »
(Luc 11, 14-23)

Info : 418 444-3589 - 418 587-4018
Bienvenue à tous et toutes !

KENWORTH T880 2020

- *Automatique, 186 306 KM*
- *Moteur Paccar MX-13 510HP*
- *Transmission All 4500 RDS*
- *Suspension KW AG460 46*
- *Garangie complète (grosse garantie)*
- *12 pneus neufs*
- *Panneau à neige inclus*
- *240 000 $*

PLUS D'INFO
418 295-5882

RAISON DE LA VENTE:
CHANGEMENT DE CARRIÈRE

VOUS VOULEZ SAVOIR À COMBIEN SE CHIFFRE LE TERME PAR MOIS POUR CE BIJOU ? FINANCEMENT DISPONIBLE

APPELEZ : CAROLINE BORNAIS 418 831-2061 POSTE 204

AVIS DE DISSOLUTION

Prenez avis que la personne morale ASSOCIATION DES VILLÉGIATEURS DU PONT ALICE TREMBLAY, ayant son siège social au 281, rue principale Portneuf-sur-Mer (Québec) G0T 1P0 Canada, a déclaré son intention de demander sa dissolution. Est produite à cet effet la présente déclaration requise selon les dispositions de la Loi sur la publication légale des entreprises. (RLRQ, c. P-44.1) (28715)

AVIS PUBLIC

Ministère Environnement Lutte contre les changements climatiques Faune et Parcs

PARC NATIONAL DES DUNES-DE-TADOUSSAC
CRÉATION DU PARC NATIONAL

LOI SUR LES PARCS (CHAPITRE P-9)

Avis est donné, par les présentes, par le ministre de l'Environnement, de la Lutte contre les changements climatiques, de la Faune et des Parcs, M. Benoit Charette, conformément à l'article 4 de la *Loi sur les parcs* :

1. que le gouvernement du Québec a l'intention de créer le parc national des Dunes-de-Tadoussac, situé dans la région administrative de la Côte-Nord, dans la municipalité régionale de comté de la Haute-Côte-Nord;
2. que toute personne intéressée peut transmettre, par écrit, son opposition à la création de ce parc national, au plus tard dans un délai de 60 jours suivant la publication du présent avis, au ministre de l'Environnement, de la Lutte contre les changements climatiques, de la Faune et des Parcs, à la Direction des parcs nationaux, 880, chemin Sainte-Foy, 2e étage, local 2.50, Québec (Québec), G1S 4X4, ou par courriel à : DPN@mffp.gouv.qc.ca.

Le ministre de l'Environnement, de la Lutte contre les changements climatiques, de la Faune et des Parcs annonce qu'il confie au Bureau d'audiences publiques sur l'environnement (BAPE) le mandat de tenir une audience publique sur ce projet. Ce mandat débutera le 1er avril 2024. Les dates et les coordonnées de l'audience ainsi que les modalités de participation publique seront diffusées ultérieurement par le BAPE.

La documentation relative à la création de ce parc national est disponible sur les sites Web du ministère de l'Environnement, de la Lutte contre les changements climatiques, de la Faune et des Parcs (https://www.quebec.ca/agriculture-environnement-et-ressources-naturelles/protection-de-lenvironnement/reseau-parcs-nationaux) et du BAPE (www.bape.gouv.qc.ca), ainsi que dans les centres de consultation qui seront indiqués ultérieurement par le BAPE.

Québec, le 12 février 2024

Le ministre de l'Environnement, de la Lutte contre
les changements climatiques, de la Faune et des Parcs,
BENOIT CHARETTE

Québec

COOPÉRATIVE FUNÉRAIRE
HAUTE-CÔTE-NORD
MANICOUAGAN

AVIS DE CONVOCATION

La Coopérative funéraire Haute-Côte-Nord-Manicouagan invite ses membres à son assemblée générale annuelle qui se tiendra en présence au 123, route 138, Les Escoumins et via la plateforme Zoom.

Assemblée générale annuelle
Le dimanche 17 mars 2024 à 13 h 30

Sur confirmation de votre présence, avant le 12 mars 2024, par téléphone au 418 589-2570 ou par courriel à l'adresse : adecourval@cfhcn.ca
les coordonnées Zoom de la réunion vous seront transmises.

À bientôt!

Vous souhaitez devenir ADMINISTRATEUR?
Remplissez le formulaire disponible au : www.cfhcn.ca
et retournez-le d'ici le vendredi 8 mars 2024 à 16 h.
Trois postes seront à combler.

OFFRE D'EMPLOI

SADC
Société d'aide au développement de la collectivité
DE LA HAUTE-CÔTE-NORD

Vous recherchez un emploi stimulant au sein d'une équipe passionnée par le développement économique ?
Vous souhaitez bénéficier de conditions de travail intéressantes et d'une qualité de vie hors pair en région ?
La SADC de la Haute-Côte-Nord est à la recherche d'un(e) employé(e) dynamique pour combler le poste suivant :

ADJOINT ADMINISTRATIF / ADJOINTE ADMINISTRATIVE

Principales responsabilités
- assurer la tenue de livres de la SADC;
- assurer la gestion financière des fonds d'investissement;
- effectuer le suivi des différents budgets;
- effectuer la reddition de compte auprès de notre bailleurs de fonds;
- effectuer diverses tâches de secrétariat;
- tenir à jour les politiques et règlements de la corporation;
- préparer la documentation et la logistique pour la tenue des réunions;
- conserver les documents officiels et tenir le système de classement à jour;
- accomplir toutes autres tâches connexes à la demande de la direction générale.

Exigences
- diplôme d'études professionnelles en comptabilité;
- habiletés en communication interpersonnelle;
- connaissance de la suite Office;
- connaissance des principaux logiciels de comptabilité.

Conditions de travail et rémunération
- poste permanent; temps plein (34 heures/semaine), temps partiel possible;
- salaire selon la politique en vigueur, les compétences et l'expérience;
- avantages sociaux concurrentiels.

Les personnes intéressées devront faire parvenir leur curriculum vitæ avant le 1er mars 2024 à 12 h

Par la poste
459, route 138, bureau 200, Les Escoumins (Québec) G0T 1K0

Par courriel
direction@sadchcn.com

AVIS/EMPLOIS

OFFRES D'EMPLOI

Centre de services scolaire de l'Estuaire
Québec

Le Centre de services scolaire de l'Estuaire est présentement en recrutement pour les emplois suivants :

- **COORDONNATRICE OU COORDONNATEUR**
  Poste régulier à temps plein
  Service aux entreprises – Baie-Comeau

- **AGENTE OU AGENT DE DÉVELOPPEMENT**
  Poste régulier à temps plein
  Centre de formation professionnelle de l'Estuaire
  Baie-Comeau ou Forestville

- **OUVRIÈRE OU OUVRIER CERTIFIÉ D'ENTRETIEN (ENTRETIEN DES CONDUITS DE VENTILATION)**
  Poste régulier à temps plein
  Service des ressources matérielles
  Baie-Comeau

Consultez les détails et tous les emplois disponibles sur notre section Carrière au www.cssestuaire.gouv.qc.ca/carriere/.

Téléphone : 418 589-0806, poste 4823
Courriel : rh@cssestuaire.gouv.qc.ca

OFFRE D'EMPLOI

Tu aimes relever de nouveaux défis?
Joins-toi à Applied Industrial Technologies

APPLIED Industrial Technologies®
Atelier PV HYDRAULIQUE

Nous sommes à la recherche d'un

Représentant(e) aux ventes

Fournis par l'employeur :
• portable • cellulaire • voiture de compagnie

- Avantages sociaux complets
- Régime de retraite
- 40 heures/semaine de jour
- Salaire très compétitif

Si le défi t'intéresse, envoie ton CV à gemond@applied.com

OFFRES D'EMPLOIS ÉTUDIANTS

SACRÉ-COEUR -SUR-LE-FJORD- DU-SAGUENAY

Nous sommes à la recherche de personnes responsables pour :

- **Travaux publics**
- **Moniteur terrain de jeux**
- **Sauveteur-moniteur**

Pour plus d'informations :
www.sacre-coeur.ca/emploi/

fadoq Région Côte-Nord

FADOQ - RÉGION CÔTE-NORD
OFFRE D'EMPLOI

Directrice générale ou directeur général

DESCRIPTION GÉNÉRALE DE L'EMPLOI
Sous l'autorité du conseil d'administration et conformément à la mission, aux objectifs et aux valeurs de la FADOQ Région Côte-Nord, la directrice ou le directeur gère les programmes, les activités et les ressources, en assure la supervision, le développement et une saine gestion financière.

PROFIL
- ❖ Connaissance des mécanismes des demandes de financement
- ❖ Habiletés communicationnelles
- ❖ Sens de l'initiative et de l'innovation
- ❖ Leadership, entregent
- ❖ Travailler de façon autonome et en équipe
- ❖ Aisance dans les relations publiques ainsi que la clientèle cible (aînés)

QUALIFICATIONS MINIMALES ET COMPÉTENCES REQUISES
- ❖ Expérience en gestion ou en coordination de projets
- ❖ Connaissance du milieu communautaire (un atout)
- ❖ Excellente maitrise de la communication à l'oral comme à l'écrit

RÉMUNÉRATION ET CONDITIONS DE TRAVAIL
- ❖ Temps plein permanent
- ❖ Lieu de travail : Baie-Comeau
- ❖ Salaire annuel à discuter

DATE D'ENTRÉE EN FONCTION : À compter du 17 juin 2024

MISE EN CANDIDATURE :
Toute personne intéressée par le poste et ses défis est invitée à présenter sa candidature en faisant parvenir son curriculum vitae accompagné d'une lettre de présentation au plus tard, **le vendredi 15 mars 2024** à l'attention de France Caron par courriel : france.caron54@gmail.com ou par la poste : 13 Lac des îles, Godbout, Qc. G0H 1G0

VOUS ÊTES À LA RECHERCHE D'UN EMPLOI?

LA MUNICIPALITÉ DES BERGERONNES A BESOIN DE PERSONNEL POUR COMPLÉTER SON ÉQUIPE

OFFRE D'EMPLOI CAMPING

- Entretien et maintenance du terrain
- Entretien ménager
- Entretien ménager – poste étudiant
- Gardien de sécurité
- Contremaître
- Agent(e) d'accueil – poste étudiant

OFFRE D'EMPLOI BUREAU D'INFORMATION TOURISTIQUE

- Préposé(e) à l'accueil – poste étudiant
- Préposé(e) à l'accueil

OFFRE D'EMPLOI HANGAR FESTIF

- Responsable du hangar festif

APPEL D'OFFRES

- Entretien ménager de l'édifice municipal

Les offres sont disponibles disponibles sur notre site web au www.bergeronnes.com.

Pour tout renseignement, il est possible de se référer à :

Nicole Maltais, directrice générale
Municipalité des Bergeronnes
424, rue de la Mer Les Bergeronnes
418 232-6244 poste 1222
direction@bergeronnes.com

Avenir incertain pour la Ligue de balle HCN

Sans administrateurs, la Ligue de balle HCN devra cesser ses activités. Photo Facebook Photo courtoisie

Les administrateurs de la Ligue de balle Haute-Côte-Nord ont lancé la serviette le 22 février. L'implication des bénévoles qui diminue et le moins grand nombre de joueurs remettent en doute l'avenir de l'organisme.

Johannie Gaudreault

«Les dernières années ont été plutôt difficiles pour la balle sur la Côte-Nord et donc, tout autant pour notre belle Ligue, écrit l'organisme sur les réseaux sociaux. La charge liée à l'administration de l'association sportive n'a cessé de croître pour le comité organisateur.»

Les membres du conseil d'administration ont donc tous démissionné de leur fonction.

«L'an dernier a été une année riche en revers et en rebondissements. Nous avons ramé à contre-courant pour tenter de maintenir le tout à flot. Malheureusement, l'énergie investie s'est démontrée grandement supérieure aux bénéfices récoltés», est-il précisé dans la publication.

Le comité était composé de Kim Bouchard, présidente, Michel Canuel, vice-président, Fannie Savard Marceau, trésorière, ainsi que des administrateurs Martin Tremblay, Cynthia Lavoie, Karine Huard et Karine Robinson.

Relève

Ces sièges laissés vacants ne signifient pas pour autant la fin de la Ligue de balle HCN. En fait, tout dépend des mains qui se lèveront ou non pour reprendre le flambeau.

Les personnes intéressées à prendre la relève sont invitées à se manifester d'ici le 17 mars via la page Facebook de la Ligue ou en contacter un membre du comité.

«Si, d'ici cette date, personne n'a démontré d'intérêt, nous devrons, avec regret, entamer les démarches de dissolution de l'organisme en vue de la prochaine assemblée générale annuelle», mentionne-t-on.

Rappelons que la Ligue de balle HCN a été créée en 2016.

Expéditions PIRSUQ

Chers commanditaires,

Victor Hamel des Expéditions Pirsuq a participé à l'Expédition Premières Nations 2024 : 14 jours, 56 participants autochtones et allochtones, 3 500 km de Pessamit à Wendake dans le but de porter le message de la Réconciliation. Ce périple se tenait également pour rendre hommage aux enfants des pensionnats indiens, aux femmes autochtones assassinées et disparues, à notre Joyce Échaquan ainsi qu'aux enfants qui ont été enlevés de leur famille à la naissance, dont nous avons perdu la trace. La Réconciliation est le résultat d'une évolution qui sert au progrès de tout pour tous. Il est temps de nous tendre la main pour tant de lendemains. Cette expédition fut une expérience incroyable et vous en avez fait partie par votre soutien.

MERCI À TOUS, JE VOUS REMERCIE D'AVOIR CRU EN CETTE ENRICHISSANTE AVENTURE.

COMMANDITAIRES :

JASMIN MUNGER (VALEURS IMMOBILIÈRES DESJARDINS) -MANIC TOYOTA -NORD X -SPIN SPORT -PHARMACIE BRUNET -PIÈCES D'AUTO CÔTE NORD -ATELIER DE PNEUS GARO INC. -EXCAVATION BMB INC. -VILLE DE PORT-CARTIER -ENTREPRISES JOCELYN BUSSIERES -REMBOURRAGE BOSSÉ INC. & TOILES CÔTE-NORD -CP EQUIPEMENT CLAUDE PEDNEAULT -GARAGE PIERRE LAVOIE -JOURNAL LE MANIC -TRANSPORT BAIE-COMEAU -COMPLEXE MAXI FORME + -NAPA -MULTI-PIÈCES ET ACC. - IMPRIMERIE GAGNON -PWR -GRAPHICS -LES PÉTROLES MB -MANOIR DU CAFÉ -ÉRIC CHASSÉ -ROCK BOUFFARD -SYLVAIN DION -STÉPHANE ROUSSELOT - SIMON HAMEL ET LES AUTRES

116 athlètes représenteront la Côte-Nord

(ASPT) Ils sont prêts ! Les athlètes de 12 à 17 ans de la Côte-Nord partiront pour Sherbrooke du 1er au 9 mars pour vivre les Jeux du Québec et représenter fièrement la région.

Un total de 116 athlètes performeront dans 14 disciplines. Pas moins de 20 villes, villages ou communautés refléteront la délégation 2024 de la Côte-Nord aux Jeux du Québec.

Il s'agit d'une première édition avec un nombre aussi élevé d'endroits différents d'où proviennent les jeunes sportifs. En Haute-Côte-Nord, ils viennent de Colombier, Forestville, Les Escoumins, Essipit, Les Bergeronnes et Sacré-Cœur.

La cérémonie d'ouverture ainsi que celle de fermeture se dérouleront au Palais des sports Léopold-Drolet à Sherbrooke.

Le groupe originaire de l'endroit, Bleu Jeans Bleu, assurera l'ambiance avec deux prestations.

Trois athlètes septiliennes prendront part aux deux blocs, soit en ringuette et en hockey féminin. Il s'agit de Laura-Lee Marcoux, Rosalie Leblanc et Karell-Anne Rioux.

Les blocs

Bloc 1 (2 au 5 mars) : badminton, gymnastique, hockey masculin, karaté, patinage artistique, ringuette et trampoline.

Bloc 2 (6 au 9 mars) : curling (féminin et masculin), hockey féminin, judo, patinage de vitesse, ski de fond et tennis de table.

Le Boréal Loppet survivra-t-il ?

À cette question qui brûle toutes les lèvres, les fondateurs Éric Maltais et Gino Jean ne peuvent se prononcer en pleine 20e édition de l'événement qui a rassemblé près de 150 skieurs et cyclistes le 24 février derrière l'hôtel ÉconoLodge à Forestville.

Johannie Gaudreault
jgaudreault@journalhcn.com

Près de 150 compétiteurs ont franchi la ligne de départ de la 20e édition du Boréal Loppet. Photo Johannie Gaudreault

Débordé par les préparatifs de la compétition, le président Éric Maltais n'est pas convaincu quand il pense à l'avenir du Boréal Loppet. « On va regarder ça, c'est à réfléchir », lance-t-il de premier abord.

Évidemment, le manque de relève et l'implication des bénévoles qui se fait moindre n'y sont pas étrangers. À la suite de l'annulation de l'événement en janvier, des mains se sont levées pour sauver cette 20e édition.

Mais est-ce que cette relève perdurera année après année ? Gino Jean en doute.

« Avec le manque de bénévoles, ça devient plus difficile d'organiser l'événement. On n'est pas les seuls, La Trotte, la ligue de balle, Subway n'a même pas pu nous fournir en sous-marins parce qu'il manque de personnel. Le tour du Mont-Valin n'a plus lieu depuis trois-quatre ans. »

Il se fait également hésitant quant au futur de l'événement hivernal. « On verra pour l'an prochain. Année après année », commente-t-il au journal Haute-Côte-Nord en ajoutant que des finissants de la polyvalente des Rivières ont donné un coup de pouce cette année en échange de 1 000 $ pour leur bal.

« S'ils reviennent l'an prochain, on verra », lance M. Jean, toujours indécis. « Ça devient redondant de toujours faire les mêmes affaires. Je forme de la relève, mais chaque année, c'est à recommencer. »

M. Maltais, lui, croit qu'un coordonnateur d'événement pourrait certainement aider. « On en a déjà eu un et c'est sûr que ça aide. »

Les deux organisateurs assurent que ce n'est pas le côté financier qui pose problème. Les partenaires répondent encore présents et le Boréal Loppet a remis 120 000 $ en dons et bourses de persévérance jusqu'à maintenant.

Sylvie Hovington, Karen Rodrigue et Amélie Tremblay, trois personnes clés dans l'organisation de l'événement. Photo Johannie Gaudreault

Le Boréal Loppet réunit les familles comme celle de Serge Bouchard et Cindy Gagnon de Forestville. Ils sont entourés de trois de leurs quatre enfants, Théo, Hubert et William. Photo Johannie Gaudreault

La petite histoire

Il y a 20 ans, trois amis, enseignants et passionnés du ski, ont eu une idée de grandeur : organiser une compétition de ski de fond à Forestville. Chose promise, chose due !

« Dave avait fait le tour de la Truchon et il a pensé que ça serait un bel endroit pour faire la compétition », se remémore le président de ce qu'on appelle aujourd'hui le Boréal Loppet, Éric Maltais.

En 2004, Éric Maltais, Dave Delaunay et Gino Jean tentent le tout pour le tout. Ils essaient la fameuse boucle de 100 km réfléchie lors des deux années précédentes. Ils ont eu la confirmation que leur idée valait le coup.

L'année suivante, l'événement attire une cinquantaine de skieurs, un nombre qui a été en augmentation jusqu'à 280 avant de se stabiliser aux alentours de 225-250.

20 ans plus tard, les trois protagonistes sont toujours aussi impliqués dans la compétition qu'ils ont créée. Ils sont sur le terrain plus que jamais en raison du manque de bénévoles qui a mis sérieusement en péril cette 20e édition.

Résultats

En attendant la prochaine édition du journal dans laquelle vous retrouverez un retour en photos sur la 20e édition du Boréal Loppet, voici les résultats des courses de 48 km (plus grande distance) chez les hommes et les femmes.

Du côté masculin, Patrick Bellemare (40 ans et plus style classique), Luc Tremblay (40 ans et plus style libre) et Jean-Simon Lajoie (18 à 39 ans style libre) ont remporté l'or.

Chez les femmes, Danielle Pedneault est montée sur la première marche du podium dans la catégorie 40 ans et plus style libre.

Road Trip Côte-Nord :

« ENTRE NATURE ET DÉMESURE »

Chers partenaires,

Bonne nouvelle, « Road Trip Côte-Nord : Entre Nature et Démesure », notre fameux magazine de promotion touristique est de retour pour une quatrième édition en mai 2024. Grâce à ce véhicule de grande qualité conçu par notre équipe de rédacteurs, des milliers de Québécois obtiendront des informations de choix pour planifier une escapade sur la Côte-Nord. Distribuée à 60 000 exemplaires dans des lieux publics à fort achalandage à la grandeur du Québec, encartée dans le Journal de Montréal et le Journal de Québec et disponible à tous les endroits stratégiques de notre territoire, l'édition Road Trip Côte-Nord printemps-été 2024 est un incontournable pour toutes entreprises touristiques. Nous vous rappelons que son existence repose en partie sur le fidèle soutien de partenaires locaux. Nous vous invitons à réserver votre espace publicitaire dès maintenant. Ne manquez pas votre chance de faire partie de cette promotion régionale exceptionnelle.

Bonne saison touristique!

Martin Thomas, Shirley Kennedy, Karine Therrien
Éditeur(trices)

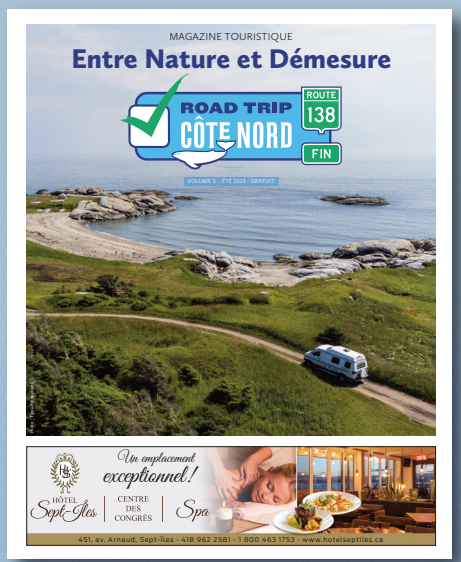

DATE LIMITE DE RÉSERVATION
JEUDI 11 AVRIL

Martin Thomas
mthomas@lemanic.ca
418 589-2090, poste 2228

Stéphane Hovington
shovington@lemanic.ca
418 589-2090, poste 2219

Manon Jean
mjean@lemanic.ca
418 589-2090, poste 2218

Sabrina Harrisson
sharrisson@lemanic.ca
418 589-2090, poste 2225